WPR 24 PL

10 LUTEGO 2023 (NR 565)
Zasięg: Powiaty Pruszkowski, Grodziski

Następne wydanie 17 marca

Jest przetarg na przebudowę ul. Grunwaldzkiej

PRUSZKÓW

Władze Pruszkowa głosiły przetarg na przebudowę ul. Grunwaldzkiej. To kolejny element „drogowej układanki" w tej części miasta Pruszkowa.

Pruszków czeka prawdziwa drogowa rewolucja, która już się dzieje. Chodzi .oczywiście o budowę nowego wiaduktu w ciągu ul. Grunwaldzkiej, który umożliwi bezkolizyjną przeprawę przez tory PKP. Jednak wiadukt to nie koniec. W tym rejonie miasta gruntowana przebudowę przejdą jeszcze drogi dojazdowe do przeprawy. Mowa tu o ul. Broniewskiego, za która odpowiada Powiat Pruszkowski oraz ul. Grunwaldzką, której zarządcą jest Miasto Pruszków.

W przypadku obu dróg trwają już postepowania przetargowe, które mają doprowadzić do wyłonienia wykonawców. W przypadku inwestycji powiatowej przetarg na przebudowę ul. Broniewskiego jest już na etapie oceny ofert. Jeśli chodzi o przedsięwzięcie miejskie, czyli ul. Grunwaldzką to tu przetarg został ogłoszony zaledwie kilka dni temu.

My sprawdziliśmy natomiast jak ul. Grunwaldzka będzie prezentować się po generalnym remoncie i modernizacji. Pewne jest jedno układ drogowy w tej części miasta ulegnie sporej zmianie.

WIĘCEJ NA STR. 2

MARCIN ZIÓŁKOWSKI

PRUSZKÓW
Wicha na „Kościuchu" zawieszona / **str. 3** /

GRODZISK MAZ.
Obwodnica Grodziska już gotowa / **str. 6** /

PRUSZKÓW
Parking bez wraków / **str. 5** /

BŁONIE
Zatrzymania osób związanych z narkobiznesem / **str. 4** /

REKLAMA

7040

pączków – wykorzystano do stworzenia „pączkowej mozaiki”. Ta powstała we Lwowie na Ukrainie w ramach obchodów „Pampukh Festiwal” zorganizowanego 7 stycznia 2012 r. podczas ukraińskiego Bożego Narodzenia. Po zatwierdzeniu pobicia rekordu Guinessa pączki trafiły do osób obecnych na lwowskim rynku. A to tylko jedna z „pączkowych” ciekawostek. Pamiętajcie już 16 lutego tłusty czwartek!

Jest przetarg na przebudowę ul. Grunwaldzkiej

DOKOŃCZENIE ZE STR. 1

W ramach inwestycji ul. Grunwaldzka przejdzie metamorfozę. Planowana jest budowa jezdni o nawierzchni asfaltowej. Chodnika i ciągu pieszo-rowerowego z kostki betonowej. Dodatkowo pojawi się tu odwonienie drogi, kanał technologiczny oraz nowe oświetlenie uliczne. Przebudowę przejdą również liczne skrzyżowania z drogami

I to właśnie zmiany na tych ostatnich są najciekawsze. Niewiele osób wie, że ul. Grunwaldzka dochodzi aż dla Al. Jerozolimskich. Na odcinku od al. Tysiąclecia do Al. Jerozolimskich ul. Grunwaldzka to niewielka brukowana droga znajdująca się między stacją paliw a terenem dawnego marketu. Większość osób uważa, że to niewielka wewnętrzna droga. Zwłaszcza że ul. Grunwaldzką nie da się dziś przejechać na wprost zarówno od strony Al. Jerozolimskich, jak i od strony torów PKP.

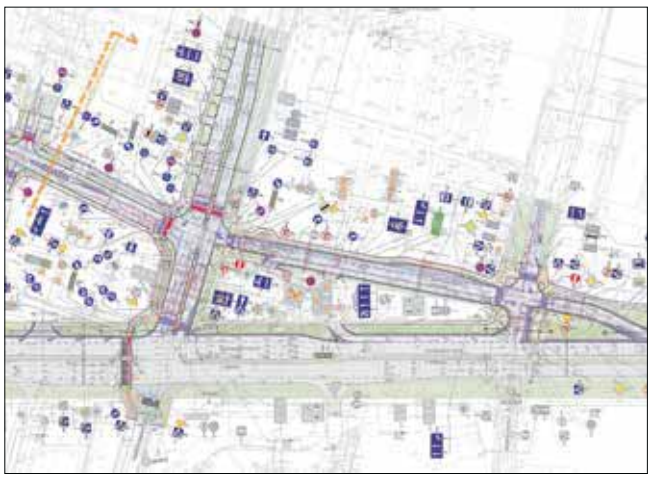

Ta sytuacja ma się jednak zmienić. W ramach rozbudowy ul. Grunwaldzkiej planowana jest nie tylko przebudowa samej drogi wraz z wymaganymi instalacjami podziemnymi. W ramach inwestycji przebudowane zostanie skrzyżowanie z al. Tysiąclecia oraz z Al. Jerozolimskimi. Dodatkowo planowana jest przebudowa skrzyżowań ul. Grunwaldzkiej z drogami gminnymi.

Największą „metamorfozę” przejdzie skrzyżowanie właśnie Grunwaldzkiej i al. Tysiąclecia. I tak pojawi się tu czterowlotowe skrzyżowanie z częściowo skanalizowanych ruchem poprzez wyznaczone pasy do prawo i lewoskrętów. To jednak nie koniec pojawi się tu akomodacyjna sygnalizacja świetlna, która dodatkowo będzie zsynchronizowana z sygnalizacją świetlną znajdująca się na skrzyżowaniu al. Tysiąclecia i Al. Jerozolimskich.

Zupełnie inaczej będzie również wyglądać krzyżówka ulic Harcerskiej i Grunwaldzkiej. Kierowcy jadący Al. Jerozolimskimi w kierunku Pruszkowa na skrzyżowanie będą mogli wjechać z łącznika.

Warto zaznaczyć, że jeśli uda się wybrać wykonawcę rozbudowy ul. Grunwaldzkiej już w pierwszym postepowaniu, to inwestycja zostanie zrealizowana w ciągu zaledwie dziewięciu miesięcy od momentu podpisania umowy na realizację prac. Trzeba przyznać, że to dość ekspresowe tempo. Jednak można powiedzieć, że wręcz wskazane. W końcu mieszkańcy muszą mieć dogodny dojazd do nowej przeprawy.

Miasto Pruszków na przebudowę ul. Grunwaldzkiej otrzyma dofinansowanie z Rządowego Funduszu Rozwoju Dróg. Mowa tu o kwocie przeszło 1 mln zł. ● *AZ*

MIASTO PRUSZKÓW/FB

Bal karnawałowy dla dzieci wielkim hitem

REGION

W ostatnią sobotę stycznia mali mieszkańcy Pruszkowa mogli wziąć udział w balu karnawałowym. Impreza okazała się strzałem w 10!

Można powiedzieć, że takich atrakcji dla maluchów z naszego miasta powinno być jak najwięcej. W ubiegłą sobotę sala gimnastyczna Szkoły Podstawowej nr 4 wypełniła się księżniczkami, bajkowymi postaciami i super-bohaterami. Wszystko za sprawą balu karnawałowego dla dzieci, który zorganizowało Miasto Pruszków.

Z pomocą w organizacji wydarzenia przyszła młodzież z Młodzieżowej Rady Miasta Pruszkowa, która zadbała o dodatkowe „atrakcje” jak malowanie buziek, kolorowe warkoczyki czy tatuaże.

Mali mieszkańcy liczą na to, że imprezę niebawem uda się powtórzyć. ● *Red*

REKLAMA

Wiecha na „Kościuchu” już zawieszona

PRUSZKÓW

Budowa nowego gmachu Liceum Ogólnokształcącego im. T. Kościuszki w Pruszkowie trwa. 24 stycznia na konstrukcji dachu budynku zawieszono wiechę. Na uroczystości pojawili się przedstawiciele władz oraz Generalnego Wykonawcy.

Pruszkowski „Kościuch” w ostatnim rankingu „Perspektyw” uplasował się na 197. miejscu na liście ogólnopolskiej. To sprawiło, że otrzymał on tytuł „Złotej Szkoły”. To najwyższa nota wśród liceów z regionu. Wysoka jakość kształcenia i efektywność nauczania już niebawem będą szły w parze z warunkami pracy nauczycieli i nauki – licealistów.

Trwająca od kilku już miesięcy przebudowa szkoły weszła właśnie w kolejny etap. 24 stycznia odbyło się uroczyste zawieszenie wiechy na konstrukcji dachu. Wydarzenie swoją obecnością uświetnili Posłowie na Sejm RP, mazowiecki kurator oświaty,przedstawiciel marszałka województwa mazowieckiego, jak również delegaci lokalnych władz, w tym przedstawiciele powiatu pruszkowskiego, na czele ze Starostą Pruszkowskim Krzysztofem Rymuzą.

W swoim przemówieniu podkreślił jak ważna i potrzebna była ta inwestycja dla oświaty na terenie powiatu. Wiecha na budowie, znana też pod nazwą wiankowe, to zawieszenie na konstrukcji dachu ozdobnego wieńca, co ma symbolizować zakończenie ważnego etapu. I tak jest właśnie u nas. Tutaj powstanie nowoczesny i przystosowany do potrzeb osób z niepełnosprawnościami budynek szkoły – powiedział Rymuza i dodał - Pozwoli to dyrekcji LO im. T. Kościuszki na wzbogacenie oferty edukacyjnej, polepszy warunki nauki dla młodzieży i ułatwi codzienną pracę kadrze pedagogicznej. Po rozbudowie szkoła pomieści blisko 800 uczniów.

Wicestarosta Powiatu Pruszkowskiego Grzegorz Kamiński podkreślił dobrą współpracę z Generalnym Wykonawcą. Członek zarządu firmy STRABAG, Waldemar Wójcik, dodał - Wiemy, że jest to istotna inwestycja dla młodzieży powiatu pruszkowskiego i wielka odpowiedzialność leży po naszej stronie, aby prowadzić prace zgodnie z harmonogramem z należytą starannością. Robimy wszystko, aby do 30 czerwca 2024 r. oddać do użytku nowoczesny budynek szkoły na miarę XXI wieku.

Przebudowa liceum jest podzielona na trzy etapy ze względu na utrzymanie ciągłości nauczania w części szkoły w czasie jej trwania. Etap I to rozbiórka części istniejących budynków oraz budowa części nowego obiektu. Etap II – budowa II części budynku i modernizacja istniejącej sali gimnastycznej w zakresie poprawy warunków akustycznych. Ostatni, III etap to zagospodarowanie terenu w zakresie budowy boisk zewnętrznych. Planowane zakończenie inwestycji to 30 czerwca 2024.

Całkowity koszt inwestycji to ponad 68 mln zł. Powiat pruszkowski otrzymał dofinansowanie w wysokości prawie 14 mln zł z programu Inwestycji Strategicznych Rządowego Funduszu Polski Ład. Swoją cegiełkę dorzuciły także władze wojewódzkie. Z budżetu województwa mazowieckiego przeznaczono 4 mln zł na dofinansowanie tej inwestycji. To w ramach Instrumentu wsparcia zadań ważnych dla równomiernego rozwoju województwa mazowieckiego. ● *Red*

Gdzie w Grodzisku zapłacimy za parking?

GRODZISK MAZ.

Kierowcy parkujący na terenie Grodzisk Mazowieckiego muszą liczyć się z nowymi miejscami, które dołączyły do Strefy Płatnego Parkowania. Rada Miejska przyjęła uchwałę w tej sprawie.

Strefa Płatnego Parkowania obowiązuje w Grodzisku od kilku lat. W tym roku w SPP zajdą pewne zmiany. Jakie?

SPP rozszerzono i podzielono na dwie części. Pierwsza znajduje się przy ul. 1 Maja, Bartniaka, 3 Maja, Okulickiego, Lutnianą, Kierlańczyków, Kilińskiego, Sienkiewicza, Plac Króla Zygmunta Starego, Obrońców Getta, Żwirki i Wigury oraz Konspiracji. Druga znajduje się w okolicy ul. Królewskiej, Miłej i Konopnickiej.

Kiedy i ile trzeba zapłacić za parkowanie? Opłaty trzeba uiścić od poniedziałku do piątku między 7.00 a 16.00. Pierwsze 10 min to koszt 0,50 zł, pierwsza godzina to 2,80 zł, druga – 3,20 zł, trzecia – 3,80 zł, a kolejne godziny kosztują 2,80 zł. Bilet można nabyć w parkometrze oraz przez aplikację mobilną.

Za parkowanie nie muszą płacić służby publiczne i część mieszkańców. Zwolnieni z opłat są osoby z niepełnosprawnościami z orzeczeniem medycznym i kartą parkingową, a także osoby, które przewożą osobę z niepełnosprawnościami.

Za brak biletu albo przekroczenie limitu czasowego przewidziano karę w wysokości 100 zł. Jeśli jednak opłacimy ją w ciągu tygodnia, zmniejsza się ona do 75 zł. ● *Red.*

REKLAMA

Pozostawione auta na terenie parkingu P&R przy ul. Sienkiewicza blokowały możliwość zaparkowania przez Mieszkańców korzystających z komunikacji. Podjęliśmy działania, dzięki którym kilkanaście samochodów zostało odholowanych z parkingu! Dzięki temu mieszkańcy mogą swobodnie korzystać z miejsc postojowyc – Konrad Sipiera, zastępca Prezydenta Pruszkowa, o zmianie regulaminu na parkingu P+R przy ul. Sienkiewicza i odholowaniu wraków z parkingu

Błonie: zatrzymano 18 osób związanych z narkobiznesem

BŁONIE

Aż 18 osób zostało zatrzymanych w trakcie szeroko zakrojonej akcji CBŚP. Na celownik zostali wzięci członkowie zorganizowanej grupy przestępczej działającej w Błoniu, którzy wytwarzali i wprowadzali do obrotu narkotyki.

Policjanci z Centralnego Biura Śledczego Policji, pod nadzorem Prokuratury Okręgowej Warszawa-Praga w Warszawie, prowadzą postępowanie dotyczące zorganizowanej grupy przestępczej wywodzącej się z Błonia i okolic. Jej członkowie zajmowali się przestępczością narkotykową, w tym wytwarzaniem i wprowadzaniem do obrotu substancji psychotropowych i środków odurzających.

Sprawa miała swój początek w 2019 roku, kiedy to funkcjonariusze CBŚP zlikwidowali dwa laboratoria, w których wytwarzano amfetaminę". Kolejne czynności pozwoliły na ustalenie powiązań zatrzymanych tam osób z grupami „Ożarowską" oraz „Błońską". Wytężona praca śledczych doprowadziła do zebrania materiału dowodowego, dzięki któremu w połowie 2022 roku zatrzymano 5 podejrzanych o wytwarzanie narkotyków na wielką skalę, w tym podejrzanego o kierowanie tą grupą.

Na tym sprawa nie zakończyła się i funkcjonariusze CBŚP wspólnie z prokuratorem nadzorującym postępowanie gromadzili kolejne dowody na działalność grupy. Tym razem skupili się na podejrzanych wywodzących się z miejscowości Błonie. Rozpracowywana struktura była hermetyczna i dobrze zorganizowana, co niewątpliwie utrudniło działania śledczych, ale z całą pewnością ich nie uniemożliwiło. Intensywna praca organów pozwoliła na przeprowadzenie zakrojonej na szeroką skalę kolejnej realizacji.

W ogromnym przedsięwzięciu, przeprowadzonym w minionym tygodniu uczestniczyło ponad 260 policjantów. Wzięli w nim udział funkcjonariusze z różnych komórek organizacyjnych Centralnego Biura Śledczego Policji, Centralnego Pododdziału Kontrterrorystycznego Policji „BOA", Samodzielnych Pododdziałów Kontrterrorystycznych Policji z Białegostoku, Bydgoszczy, Kielc, Łodzi i Poznania oraz Wydziału Wywiadowczo-Patrolowego Komendy Stołecznej Policji. Wówczas to, **na terenie powiatu warszawsko-zachodniego zatrzymano 18 osób, zabezpieczając przy tym amfetaminę, marihuanę, tabletki MDMA, dwa pistolety, maczety i kastet. Zabezpieczono także blisko 260 tys. zł oraz biżuterię i sztabki złota warte ok. 250 tys. zł.** Łącznie na poczet przyszłych kar i grzywien zabezpieczono pieniądze i mienie warte ponad pół miliona złotych.

W Prokuraturze Okręgowej Warszawa-Praga w Warszawie zatrzymani usłyszeli zarzuty m.in. udziału w zorganizowanej grupie przestępczej, wytwarzania i wprowadzania do obrotu a także posiadania znacznych ilości narkotyków. Decyzją sądu wobec 16 podejrzanych został zastosowany środek zapobiegawczy w postaci tymczasowego aresztowania.

Dotychczas w sprawie występuje 31 podejrzanych, którym przedstawiono łącznie 200 zarzutów. ● *Red.*

Urząd Miejski w Grodzisku Mazowieckim

ul. T.Kościuszki 12 A, 05-825 Grodzisk Mazowiecki.
www.grodzisk.pl

Biuletyn przygotowany i redagowany przez Urząd Miejski w Grodzisku Mazowieckim. Redakcja WPR nie ponosi odpowiedzialności za jego treść.

Obwodnica Grodziska Mazowieckiego już otwarta!

4 lutego br. miała miejsce historyczna chwila dla gminy Grodzisk Mazowiecki. Mieszkańcy wspólnie świętowali otwarcie długo wyczekiwanej zachodniej obwodnicy. Liczący ponad 7 km odcinek wybudowany w ciągu drogi wojewódzkiej nr 579 pozwoli znacznie zmniejszyć ruch w mieście. Aby uczcić oddanie do użytku jednej z najważniejszych drogowych inwestycji w gminie, zaplanowano na ten dzień liczne atrakcje.

Otwarciu towarzyszyła próba bicia Rekordu Polski w przecięciu wstęgi oraz jej trzymaniu. Frekwencja mieszkańców była imponująca, a rekord w przecięciu wstęgi udało się pobić i tym samym mieszkańcy wspólnie otworzyli inwestycję. Uroczystości towarzyszyły występy wokalne, kuchnia polowa i zimowa herbata. Mieszkańcy biorący udział w przecięciu wstęgi otrzymali pamiątkowe certyfikaty. W otwarciu obwodnicy wzięli udział zaproszeni goście m.in.: marszałek Adam Struzik, zastępca prezydenta Warszawy Michał Olszewski oraz wojewoda mazowiecki Zdzisław Sipiera przewodniczący Sejmiku Województwa Mazowieckiego Ludwik Rakowski oraz radni województwa mazowieckiego: Dorota Stalińska i Marcin Podsędek.

Druga część świętowania otwarcia obwodnicy została zorganizowana w Hali Widowiskowo-Sportowej CAiIS w Grodzisku Mazowieckim, gdzie odbyły się koncerty: Grodziskiej Orkiestry Rozrywkowej, Viki Gabor oraz Enej.

Obwodnica zachodnia Grodziska Mazowieckiego dla ruchu drogowego została otwarta 6 lutego br. o 6:00.

Fundusze Europejskie Program Regionalny | Rzeczpospolita Polska | Mazowsze. serce Polski | Unia Europejska Europejski Fundusz Rozwoju Regionalnego | Mazowiecki Zarząd Dróg Wojewódzkich w Warszawie

PIASTÓW

Wirtualna strzelnica otwarta

Korzystając ze zdobyczy techniki, w piastowskim Zespole Szkół im. Fridtjofa Nansena otwarto kompletny, multimedialny, przenośny, strzelecki system, działający w wirtualnej rzeczywistości, opracowany na potrzeby rynku cywilnego na bazie systemów wojskowych. Strzelnicę ulokowano w jednej z sal gimnastycznych szkoły. Będą mogli z niej korzystać zarówno uczniowie, jak i mieszkańcy. Zajęcia będą prowadzone przez instruktorów Zespołu Szkół oraz z Zespołu Zarządzania Kryzysowego Starostwa Powiatowego w Pruszkowie. Treningi dla mieszkańców będą odbywać się również weekendami, więc zapewne nie będzie brakowało amatorów ćwiczenia celności, spostrzegawczości i refleksu.bnKoszt wyposażenia strzelnicy wyniósł 150 tys. zł. 120 tys. zł pochodziło z dofinansowania Ministerstwa Obrony Narodowej. Przyznano je w ramach konkursu ofert MON „Strzelnica w powiecie 2022". ● *Red.*

Przebudowa dróg powiatowych coraz bliżej

REGION

W piątek, 3 lutego, podpisano umowę z wykonawcą dokumentacji projektowo-kosztorysowych ul. Kosowskiej w Parolach i skrzyżowania Al. Krakowskiej i ul. Pruszkowskiej w Raszynie. Koszt obu dokumentacji wynosi przeszło 360 tys. zł.

Przypomnijmy: na rozbudowę czeka ul. Kosowska w Parolach (gm. Nadarzyn). Jest to droga łącząca Parole z Kosowem. Rozbudowie podlegać będzie cała droga, od ul. Szerokiej do granicy powiatu (czyli do ul. Żytniej). W planach są roboty na 785-metrowej drodze. Będą one obejmować przebudowę jezdni, budowę ścieżki pieszo-rowerowej, zjazdów, a także budowę odwodnienia i oświetlenia ulicznego. To zadanie obejmie także przebudowę skrzyżowania ul. Kosowskiej i Szerokiej. Koszt realizacji wynosi przeszło 121 tys. zł.

Drugą częścią zadania będzie przebudowa skrzyżowania Al. Krakowskiej i ul. Pruszkowskiej w Raszynie. W ramach tego zadania skrzyżowanie będzie dostosowane do skrętu w lewo (do i z) ul. Pruszkowskiej. Pojawią się tutaj także doświetlone przejścia dla pieszych oraz sygnalizacja świetlna. Koszt tego projektu to 239 tys. zł.

9 stycznia otwarto oferty. Do przetargu zgłosiły się 4 firmy (2 do realizacji całości, 2 do jednego zadania).Ostatecznie Starostwo zdecydowało się powierzyć sporządzenie kompletnej dokumentacji firmie MT Projekt Sp. z o.o. 3 lutego Starosta Powiatu Pruszkowskiego, Krzysztof Rymuza wraz z Wicestarostą Pruszkowskim Grzegorzem Kamińskim, w obecności w obecności Agnieszki Kuźmińskiej Członka Zarządu Powiatu Pruszkowskiego i Rafała Sieradzkiego Przewodniczącego Rady Powiatu Pruszkowskiego podpisali umowę na realizację tego zadania. Ze strony Wykonawcy umowę podpisał Marcin Płużyński, Prezes Zarządu. ● *Red*

STRAŻ MIEJSKA PRUSZKÓW

Parking przy Sienkiewicza już bez wraków

PRUSZKÓW

Z parkingu Park&Ride przy ul. Sienkiewicza w Pruszkowie zniknęły stojące od miesięcy, lat nieużywane auta – wraki. Dzięki temu pruszkowianie będą mogli korzystać ze zwolnionych miejsc parkingowych.

Parking w pobliżu pruszkowskiego dworca PKP ma już niespełna 5 lat. Do użytku oddano wówczas budynek monitorowany W zamyśle to miejsce, w którym stoją auta dojeżdżających do Warszawy mieszkańców miasta i okolic, a którzy co dzień przesiadają się z samochodu do pociągu. – Niektórzy kierowcy jednak „zapomnieli" chyba o swoich autach – na długie miesiące. Pozostawione auta na terenie parkingu P&R przy ul. Sienkiewicza blokowały możliwość zaparkowania przez Mieszkańców korzystających z komunikacji. Podjęliśmy działania, dzięki którym kilkanaście samochodów zostało odholowanych z parkingu! Dzięki temu mieszkańcy mogą swobodnie korzystać z miejsc postojowych. Działania trwają – informuje Konrad Sipiera, wiceprezydent Pruszkowa.

Aby w przyszłości zapobiec blokowaniu miejsc postojowych przez wraki, zdecydowano się wprowadzić nowy „Regulamin bezpłatnego parkingu w systemie „Parkuj i jedź" (Park&Ride) przy ul. Sienkiewicza w Pruszkowie. Niebawem również zacznie funkcjonować dozór czasu parkowania pojazdów poprzez uruchomienie systemu szlabanowo-biletowego – dowiadujemy się od strażników.

W sprawie „bieżących" wraków wszczęto postępowania. „Wisienką na torcie" było odholowanie wraków na parking dozorowany, gdzie pozostaną do czasu odebrania przez właścicieli lub przejęcia na własność przez miasto. Dzięki temu odzyskano niemal 30 miejsc parkingowych. ● *Red.*

Miał 3,6 promila, doprowadził do karambolu

REGION

Wracamy do sprawy karambolu, do którego doszło w niedzielę na Al. Jerozolimskich. Okazało się, że sprawca miał 3,6 promila alkoholu.

Przypomnijmy. Do zdarzenia doszło w niedzielę o godz. 20.20 na skrzyżowaniu Al. Jerozolimskich i ul. Regulskiej w gminie Michałowice. Zdarzyło się pięć samochodów (jedno auto odjechało przed przybyciem służb). W samochodach podróżowało łącznie 12 osób. 4 odniosły lekkie obrażenia, ale nie wymagały hospitalizacji. Policja klasyfikuje zdarzenie jako kolizję.

A jak doszło do zdarzenia? Okazuje się, że spowodował je pijany kierowca. – Sprawca kolizji poruszał się samochodem pod wpływem alkoholu. Badanie wykazało, że miał 3,6 promila. Został zatrzymany. Odpowie za prowadzenie pod wpływem alkoholu i spowodowanie kolizji – poinformowała nas kom. Karolina Kańka, oficer prasowy Komendy Powiatowej Policji w Pruszkowie.

Za zdjęcia dziękujemy Wawa Hot News 24. ● *Red.*

HOT NEWS 24

Prace na ul. Warszawskiej w Milanówku trwają

MILANÓWEK

Budowa parkingu Park&Ride w Milanówku idzie pełną parą. Postępy prac pokazał na swoim profilu społecznościowym Piotr Remiszewski – burmistrz Milanówka.

Parking powstanie wzdłuż ul. Warszawskiej, na odcinku od ul. Smoleńskiego do ul. Brzozowej. Dzięki temu kierowcy będą mogli zostawić swoje auta i przesiąść się do pociągu PKP. Do tej pory zostawiali je (nielegalnie) na pasie zieleni. Nowy parking ma pomieścić 40 aut. Dodatkowo przebudowany będzie fragment ul. Warszawskiej przylegający do parkingu. Ulica zyska nową nawierzchnię, chodniki, zjazdy do posesji oraz oświetlenie i infrastrukturę towarzyszącą.

Praca na ul. Warszawskiej między ul. Smoleńskiego a Brzozową wre. Trwają prace ziemne, widać także zarys chodników. Postępy prac komentuje burmistrz miasta – Inwestycja realizowana jest bardzo sprawnie i jestem przekonany, że już niebawem znacząco poprawi ona komfort mieszkańców parkujących przy dworcu PKP.

Ze względu na budowę parkingu fragment ul. Warszawskiej będzie musiał być zamknięty dla ruchu. Objazdy wyznaczono ulicami Brzozową, Dębową i Piłsudskiego. Ponad 250-metrowy odcinek drogi będzie nieprzejezdny od 16 stycznia do 30 kwietnia. ● *Red.*

PIOTR REMISZEWSKI FB

REKLAMA

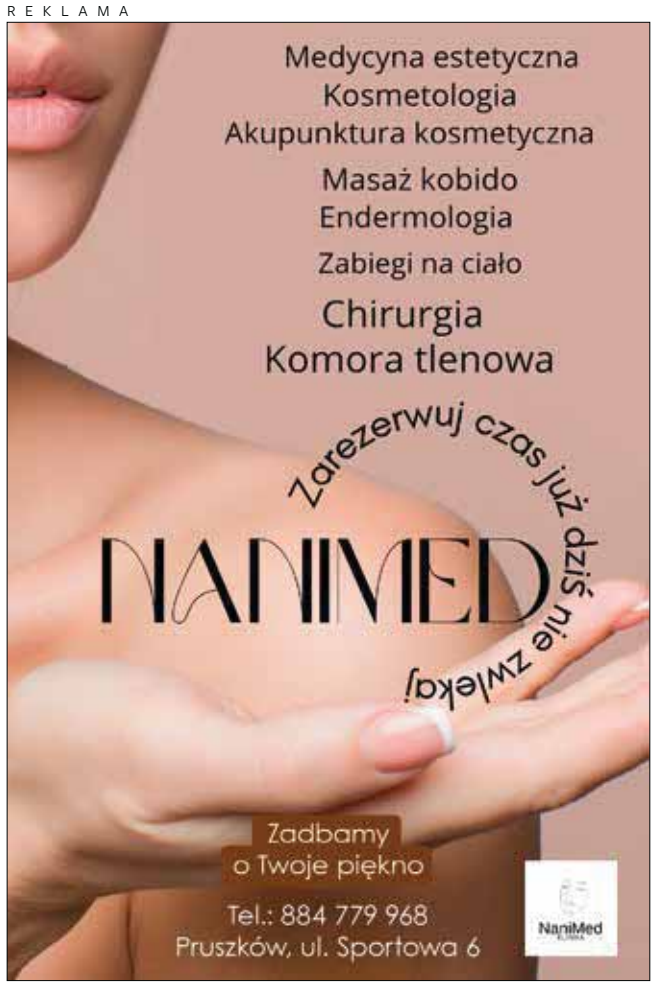

GRODZISK MAZ.

Torebki z suszem miał nawet w głośniku

Grodziscy policjanci zatrzymali 51-latka, który był podejrzany o posiadanie środków odurzających. Policjanci z zespołu wywiadowczego zdobyli informację o pojeździe, w którym są prawdopodobnie przewożone nielegalne substancje. Podczas kontroli kierowca na polecenie policjantów dobrowolnie oddał torebkę z suszem roślinnym. Na tym jednak się nie skończyło. Podczas przeszukania mieszkania 51-latka funkcjonariusze zabezpieczyli prawie 370 gram marihuany.. Jednym z miejsc, w którym znaleźli kolejne narkotyki był stojący w pokoju głośnik estradowy. Mężczyzna został doprowadzony do Prokuratury Rejonowej w Grodzisku Mazowieckim. Usłyszał on zarzut posiadania znacznej ilości środków odurzających, za co grozi mu do 10 lat pozbawienia wolności. . Dodatkowo Prokurator zarządził wobec 51-latka dozór policyjny. ● *Red.*

Obwodnica Grodziska Mazowieckiego już gotowa!

GRODZISK MAZ.

Stało się! Wyczekiwana od lat obwodnica Grodziska Mazowieckiego jest już gotowa. Kierowcy mogli z niej korzystać już od 6 lutego. Droga została otwarta dla ruchu o godz. 6.00.

MZDW TOMASZ MOŚCICKI

Za nami wielkie otwarcie obwodnicy Grodziska Mazowieckiego. Z tej okazji na mieszkańców czekało wiele atrakcji, jak bicie rekordu w przecinaniu wstęgi czy występy takich artystów jak Viki Gabor czy Enej.

Kierowcy z niecierpliwością czekali na udostępnienie drogi dla ruchu. A to nastąpiło już 6 lutego o godz. 6.00. Do dyspozycji kierowców zostanie oddana droga, która łączy autostradowy węzeł „Grodzisk Mazowiecki" z miejscowością Kałęczyn przy drodze wojewódzkiej 579. To właśnie tędy ma przebiegać ruch w kierunku „gierkówki".

Obwodnica w liczbach

Droga ma 7,3 km długości. W ramach inwestycji powstały 3 duże wiadukty, przebudowano 6 skrzyżowań z drogami lokalnymi, dodatkowo wybudowano aż 6 km dróg serwisowych. Na potrzeby budowy obwodnicy drogowcy pozyskali 39,2 ha gruntów za kwotę 43,9 mln z czego działki za 14,9 mln zł przekazała w formie darowizny na rzecz województwa Gmina Grodzisk Mazowiecki. Budowa trwała dwa lata, wykonawcą robót była firma STRABAG Sp. z o.o., a ich koszt wyniósł ponad 162 719 224,45 zł, z czego kwota 117 225 117,86 zł to środki z Europejskiego Funduszu Rozwoju Regionalnego w ramach Regionalnego Programu Operacyjnego Województwa Mazowieckiego 2014–2020; 17 175 774,09 zł z budżetu państwa, pozostałe środki to wkład województwa mazowieckiego.

Nowatorskie i ekologiczne metody

Warto zaznaczyć, że budowa była prowadzona z wykorzystaniem nowoczesnych technologii i metod. – Przy budowie drogi zastosowano nowatorską metodę wzmocnienia podłoża polegającą na konsolidacji statycznej nasypów obciążeniowych. Takie nasypy pojawiły się w miejscowościach Natolin, Kozery, Chlebnia, gdzie podłoże nie miało wystarczającej nośności. Przy pomocy stałego obciążenia, jakim były tymczasowe nasypy, luźne warstwy ziemi osiadają i tworzą odpowiednie podłoże dla drogi. Nasypy były poddawane ciągłej obserwacji. Zastosowana technologia, pomimo swojej czasochłonności było najbardziej ekologicznym i ekonomicznym rozwiązaniem. Kolejne innowacyjne rozwiązania zastosowano przy budowie czteroprzęsłowego obiektu inżynierskiego o długości 186 m, wykonanego w konstrukcji hybrydowej (mieszanej), gdzie użyto elementy ze stali i żelbetu – podkreślają drogowcy z Mazowieckiego Zarządu Dróg Wojewódzkich.

Obwodnica skarbów

Budowa obwodnicy była prowadzona pod nadzorem archeologicznym. Nie zabrakło tez ciekawych odkryć. Najwięcej artefaktów odnaleziono między ul. Wspólną a torami kolejowymi. Jakie „skarby" udało się odnaleźć? To między innymi średniowieczna studnia, pozostałości dymarek, fragmenty neolitycznej broni i biżuterii. ● *Red.*

REKLAMA

Przygotowania do wakacji 2023 czas start!

Wakacje

Większość osób myśli obecnie o zbliżających się feriach zimowych. A tymczasem warto już zaplanować wyjazdy wakacyjne! – W ubiegłym roku królowały dwa kierunki Grecja i Turcja – podkreślają specjaliści z biura SandyTravels.pl z Pruszkowa.

Biuro Sandy Travels to jedyne biuro w Pruszkowie, które w swojej ofercie ma wycieczki organizowane przez wszystkich dużych polskich touroperatorów takich jak Tui, Itaka czy Rainbow.

Nie czekaj!

Przyjęło się, że najkorzystniejsze oferty wakacyjne to te last minute, kupowane na „ostatnią chwilę". W ostatnich latach to jednak oferty typu first minute są korzystniejsze. Dlaczego tak się dzieje? To proste biura podróży chcą zachęcić klientów do rezerwacji wakacji z wyprzedzeniem stąd ciekawe rabaty i promocje. Im bliżej wakacyjnego terminu tym drożej. Wart o zatem zacząć rozglądać się za wakacyjną wycieczką już dziś.

Popularne kierunki

Jakie kierunki są najpopularniejsze? W ubiegłym roku na wakacje wybieraliśmy głownie Grecję i Turcję. – Trzeba przyznać, że oferty wakacji w Turcji mają najlepszy stosunek jakości do ceny. Zwłaszcza jeśli szukamy miejsca na wakacje z dziećmi. Oferta tureckich kurortów jest niezwykle bogata – zaznacza Bartosz Łuczyński z SandyTravels.pl.Do nieco droższych, ale równie lubianych kierunków należą Egipt i Hiszpania

Nuta egzotyki

Jeśli europejskie kierunki to dla was za mało to warto zastanowić się nad… egzotyką. Latem warto odwiedzić m.in. Dominikanę, Meksyk, Tajlandię czy Kubę. Popularna zimą Dominikana jest piękna również latem. – Utarło się, że na Dominikanę warto lecieć zimą. Jednak w letnie miesiące, choć jest tam pora deszczowa, to ulewy zdarzają się rzadko i trwają krótko. Za to temperatury nadal są wysokie – podkreśla Bartosz Łuczyński.

Co zwiedzić, jak się przygotować

Wycieczka wybrana, ale nie chcecie tylko leżeć przy hotelowym basenie. Co wtedy? – Podpowiadamy naszym klientom co warto zobaczyć w okolicy miejsca, do którego się wybierają. Wskazujemy ciekawe wycieczki fakultatywne, ale też zachęcamy do zwiedzania „na własną rękę". Dla naszych klientów nie jesteśmy tylko biurem turystycznym, ale również punktem informacyjnych. Chcemy, żeby ich wakacje były idealne – dodaje Bartosz Łuczyński z Sandy Travels.pl

Ubezpiecz się

Niestety wciąż wielu podróżnych rezygnuje z ubezpieczeń. To duży błąd, bowiem koszty leczenia bywają ogromne. – W ofercie oprócz wycieczek mamy ubezpieczenia. Często to bardzo mały koszt od kilkudziesięciu do kilkuset złotych. Takie zabezpieczenie często jest w stanie uchronić klientów, przed kosztami leczenia za granicą. Bo te potrafią iść w tysiące złotych.

Pełną ofertę biura podróży poznacie na stronie www.sandytravels.pl lub bezpośrednio w biurze Sandy Travels pl. Ul. Dobra 21 Pruszków, tel. 796 010 300

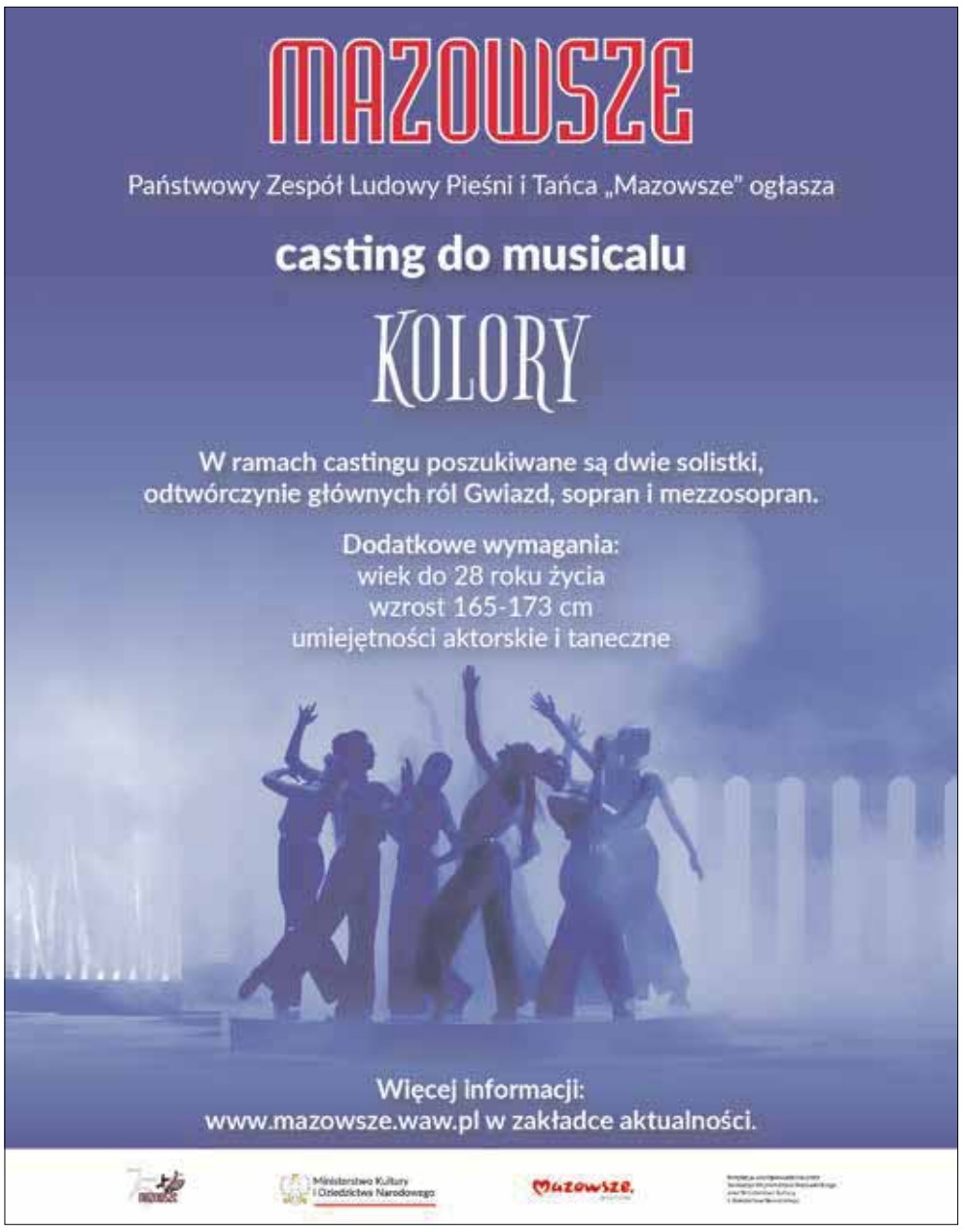

Biuletyn Informacyjny Urzędu Gminy Brwinów

ul. Grodziska 12, Tel. 22 738 26 15
www.brwinow.pl

Biuletyn przygotowywany i redagowany przez Gminę Brwinów. Redakcja WPR nie ponosi odpowiedzialności za jego treść.

Brwinów czeka na kolejny mural

Gmina Brwinów uczci przypadającą w tym roku 160. rocznicę powstania styczniowego wykonaniem na budynku dawnej kuźni muralu nawiązującego do rysunku Artura Grottgera „Kucie kos".

Brwinów ma szczęście do murali – Wacław Kowalski spoglądający na miasto przy rondzie swojego imienia czy strażacy ruszający do akcji widoczni na budynku OSP stali się już wizytówkami gminy. Podobają się mieszkańcom, podobają się przejezdnym i gościom i już na trwałe wrosły w przestrzeń miejską. Uśmiechnięty Wacław Kowalski serdecznie pozdrawia wszystkich „samych swoich".

Na równie dobry efekt liczy burmistrz Arkadiusz Kosiński, ogłaszając konkurs na wykonanie muralu na budynku przy ul. Dworskiej 1, przy skrzyżowaniu z ul. Biskupicką, gdzie niegdyś funkcjonowała jedna z brwinowskich kuźni. Tym razem głównym tematem będzie historia. Na północnej ścianie szczytowej dobrze widocznej od strony drogi wojewódzkiej ul. Biskupickiej ma pojawić się obraz wnętrza inspirowany „Kuciem kos" Artura Grottgera. Będzie to jednocześnie uczczenie rocznicy niepodległościowego zrywu Polaków z 1863 r. oraz przypomnienie o dawnej funkcji budynku.

Uczestnicy konkursu mają czas do końca lutego, by przygotować projekt, wizualizację oraz kosztorys jego wykonania. Ze zwycięzcą zostanie zawarta umowa na realizację muralu, który będzie witał wszystkich zmierzających od ronda Kozielewskiego w stronę Rynku.

Więcej informacji na stronie www.brwinow.pl.

URZĄD GMINY BRWINÓW POSZUKUJE PRACOWNIKA NA STANOWISKO

INSPEKTORA/ GŁÓWNEGO SPECJALISTY

w referacie

Finansowo-Podatkowo-Budżetowym

Termin składania ofert:
17 lutego 2023 r. do godz. 13.00

Więcej informacji: bip.brwinow.pl

Powiat Grodziski

ul. Daleka 11 A, Grodzisk Mazowiecki
www.powiat-grodziski.pl

Biuletyn przygotowywany i redagowany przez Starostwo Powiatu Grodziskiego. Redakcja WPR nie ponosi odpowiedzialności za jego treść.

Rady policji na bezpieczne ferie

Ferie zimowe są szczególnie wyczekiwane przez dzieci i młodzież, jednak w czasie wolnym od lekcji łatwiej o sytuacje, które mogą stanowić zagrożenie. Funkcjonariusze z Komendy Powiatowej Policji w Grodzisku Mazowieckim prowadząc akcję „Bezpieczne ferie 2023" radzą, jak sprawić, żeby ten czas był bezpieczny dla wszystkich.

Rodzice i opiekunowie powinni przede wszystkim przypominać dzieciom o zasadach bezpiecznej zabawy na śniegu: zjeżdżaniu na sankach z dala od ulic, nierzucaniu śnieżkami w przejeżdżające samochody oraz korzystaniu wyłącznie ze specjalnie przygotowanych lodowisk, zamiast jezior i innych zamarzniętych zbiorników wodnych. Kulig może być organizowany wyłącznie pod opieką osób dorosłych, niedopuszczalne jest przyczepianie sanek do samochodów i traktorów. Osobom obcym nie powinno się opowiadać o planowanych wyjazdach, majątku ani nawykach rodziny. Zawsze należy informować rodziców, gdzie będzie się przebywało, a także kiedy przewiduje się powrót do domu. Widząc osobę, pod którą pęka lód, młody człowiek musi wiedzieć, że nie można iść w jego stronę, aby go wyciągnąć, lecz jak najszybciej powiadomić kogoś dorosłego i odpowiednie służby.

Ferie to również czas podróży, a w związku z tym wzmożonego ruchu samochodowego oraz autokarowego. Funkcjonariusze na terenie całego Powiatu Grodziskiego będą zwracać szczególną uwagę na przestrzeganie dozwolonych limitów prędkości, sposób przewożenia pasażerów oraz na stan techniczny pojazdów.

Jadąc samochodem, należy pamiętać o prawidłowym zapinaniu pasów, a także zabezpieczeniu dzieci, które

powinny mieć fotelik samochodowy lub specjalne siedzisko. Pas bezpieczeństwa nie może przechodzić przez szyję dziecka. Podczas dłuższej podróży warto zrobić przerwy, które pozwolą na chwilę odpocząć od jazdy. I oczywiście, nigdy nie należy siadać za kierownicą po alkoholu.

W Grodzisku Mazowieckim przy ul. Chełmońskiego 33 po wcześniejszym zgłoszeniu będą odbywały się kontrole autokarów. Policja sprawdzi stan techniczny autobusu i jego wyposażenie, uprawnienia kierującego oraz jego stan trzeźwości.

Wyjeżdżając na urlop, warto również zadbać o bezpieczeństwo domu. System alarmowy, antywłamaniowy czy antywyważeniowy pomoże uchronić dobytek przed złodziejami, którzy tylko czekają, aż mieszkańcy udadzą się na wyjazd. Drzwi i zamki ze „Świadectwem Badań Kwalifikacyjnych" uniemożliwią włamanie lub znacznie wydłużą czas, który jest potrzebny, żeby wtargnąć do środka, co może zwrócić uwagę sąsiadów. W domu jednorodzinnym warto okratować okna piwnic, tarasów i drzwi balkonowych, zwłaszcza jeśli znajdują się z tyłu budynku. Gotówkę oraz wartościową biżuterię można zdeponować w banku lub przekazać osobom, którym ufamy. O majątku oraz planowanych wyjazdach nie opowiadajmy w miejscach, w których mogą nas usłyszeć obcy. Zdjęcia i relacje z podróży umieszczajmy na portalach internetowych dopiero po powrocie do domu. Należy spisać numery fabryczne komputera, telewizora itp., a także sporządzić listę oraz dokumentację fotograficzną wartościowych przedmiotów, w tym biżuterii, antyków, a także obrazów.

Warto również skorzystać z pomocy sąsiada, który opróżni skrzynkę na listy i usunie ulotki spod drzwi, które dla złodzieja będą znakiem, że dom jest pusty. Można również poprosić, żeby sąsiad podlał rośliny w mieszkaniu, a przy okazji zapalił światło i na chwilę włączył telewizję czy radio, co zniechęci ewentualnego przestępcę.

Przestrzegając powyższych zasad, ale także zasad zdrowego rozsądku, możemy uchronić się przed niepotrzebnymi problemami. Dzięki temu do szkoły i pracy wszyscy wrócą bezpieczni.

Starostwo Powiatu Grodziskiego

WPR 24 PL

ISSN: 2657-3806, PR: 18306

Wydawca:
MKA GROUP Milena Skoczylas

Drukarnia: ZPR Media S.A., drukarnia w Warszawie

Redakcja:
ul. Powstańców 18/3, 05-800 Pruszków
tel/fax. 600 924 925
e-mail: kontakt@wpr24.pl

Reklama:
tel./fax 881 918 888
reklama@wprmedia.pl

Ogłoszenia:
tel./fax 881 918 888;
reklama@wprmedia.pl

Redaktor naczelny:
Anna Zwolińska

Zespół redakcyjny:
Bogdan Skoczylas, Milena Skoczylas,

Nr konta bankowego – mBank
90 1140 2004 0000 3102 7842 2256

Partnerskie biura ogłoszeń:
IN–FORM, www.biuroogloszen.net,
TOM–OFFICE tel. 22 728 97 90
Pruszków, ul. Kraszewskiego 27/16

Studio graficzne:
Marcin Ziółkowski
Graphics & Design Studio

Redakcja zastrzega sobie prawo do skracania i adiustacji tekstów oraz nadawania tytułów listom. Tekstów i materiałów niezamówionych nie zwracamy. Anonimów nie drukujemy.

Redakcja nie odpowiada za treść reklam i ogłoszeń.

E–wydanie dostępne na
www.wpr24.pl

Nakład: 30 tys. egz.

WPR Media PL

Ruszają prace projektowe nad OAW

REGION

W lipcu 2022 roku wyłoniono w przetargu wykonawcę dokumentacji drugiego odcinka Obwodnicy Aglomeracji Warszawskiej. Na jakim etapie są prace?

Obwodnica Aglomeracji Warszawskiej potocznie nazywana jest drugim ringiem wokół Warszawy. OAW ma składać się z autostrady A50 od południa oraz drogi ekspresowej S50. Trasa ma łączyć się z planowanym Centralnym Portem Komunikacyjnym.

Pierwszy odcinek drogi S50 ma połączyć trasę S10 i DK92. Droga ma przebiegać przez gminy Naruszewo, Wyszogród, Młodzieszyn, Rybno i Sochaczew, z możliwością lokalizacji również na obszarach sąsiednich gmin. Drugi odcinek znajdzie się już w naszej okolicy. To odcinek S50/A50 od DK92 do S7. Trasa przejdzie przez powiaty sochaczewski, żyrardowski, grodziski, grójecki i piaseczyński.

Na ten moment wytyczono jedynie wstępny korytarz, który przebiega przez gminy Sochaczew, miasto Sochaczew, Nowa Sucha, Teresin, Wiskitki, Jaktorów, Puszcza Mariańska, Radziejowice, Mszczonów, Żabia Wola, Pniewy, Tarczyn oraz Grójec, z możliwością lokalizacji również na obszarach sąsiednich gmin.

W lipcu 2022 wybrano w przetargu wykonawcę Studium techniczno-ekonomiczno-środowiskowego wraz uzyskaniem decyzji środowiskowej (DŚU). Umowę o wartości 12,5 mln zł podpisano z firmą TRAKT. Do I kwartału 2026 roku ma ona czas na wykonanie prac projektowych.

Biuro projektowe przygotuje dokumentację zawierającą wariantowy przebieg tej części OAW, a także materiały i wniosek o wydanie DŚU. GDDKiA złoży je we właściwym organie, celem przeprowadzenia postępowania administracyjnego, które zakończy się wydaniem decyzji środowiskowej – informują drogowcy z GDDKiA.

Na jakim etapie są prace? Prowadzone jest rozpoznanie geodezyjne – zbieranie informacji z ośrodków geodezyjnych i wykonaniu filmów z powietrza. Projektanci następnie dokonują wizji w terenie. Na tej podstawie sporządzone będą wstępne rozpoznania środowiskowe i analizy wariantowego przebiegu trasy.

Po zebraniu tych informacji zaplanowane będą spotkania informacyjne – przewidziano je w marcu.

Wykonawca udostępni wówczas propozycje wariantów przebiegu OAW. W trakcie konsultacji będzie można złożyć wnioski i opinie do przedstawionych propozycji przebiegu trasy. GDDKiA nie przedstawiła jednak szczegółów dotyczących dat i miejsc spotkań. ● *Red*

Park Lasockiego będzie jak nowy

MILANÓWEK

Urząd Miasta Milanówka ogłosił przetarg na zagospodarowanie parku im. Michała Lasockiego. Teren wypięknieje!

Park im. Michała Lasockiego znajduje się w północnej części Milanówka, w rejonie ul. Piaski i Parkowej. Jest pozostałością po dawnym terenie leśnym, który otaczał Dwór Lasockich. Dzisiaj widać, że skwer potrzebuje odnowienia. Urząd Miasta Milanówka ogłosił przetarg na zagospodarowanie terenu parku w ramach projektu „Poprawa jakości środowiska miejskiego poprzez zagospodarowanie terenów zielonych na obszarze Gminy Milanówek". Co będzie zaliczało się do tych prac? Wykonawca będzie miał za zadanie rozebrać ścieżki parkowe, a także elementy wyposażenia terenu. Będzie musiał zadbać o drzewostan – usunie obumarłe i obumierające drzewa i krzewy.

Miejsca tu nie będzie też na inwazyjne gatunki roślin. Park zyska nowe alejki oraz place wypoczynkowe. Będą tu również elementy małej architektury, a także ścieżka edukacyjna z urządzeniami sprawnościowymi. Zaplanowano też nasadzenia roślinnością izolacyjną. Na oferty milanowski Urząd Miasta czeka do 21 lutego 2023 roku. ● *Red.*

OGŁOSZENIA

CENY NETTO OGŁOSZEŃ ZA SŁOWO:
2 zł ..... ogłoszenie zwykłe
3 zł ..... **ogłoszenie pogrubione**
4 zł ..... **ogłoszenie w ramce**

ZAMÓW: **881 918 888, reklama@wprmedia.pl**

DAM PRACĘ

- Osoby do obsługi bistro w salonie samochodowym na Skoroszach 663-022-397
- Poszukujemy kierowców do pracy kat B, zarobki 2500-5000 pln, CV kontakt@fairplaytaxi.pl lub pod numerem 502 685 598
- Praca dla Panów i Pań przy sprzątaniu magazynu w Parzniewie. Praca w godzinach 6-10 tel. 504204700
- Magazyn. Praca 3 zmiany. Grodzisk Maz. Również dla osób z niepełnosprawnością. 734 108 163
- Pracownik magazynu. Również praca dla osób z niepełnosprawnością. Pruszków. 2 zmiany. 734 108 163
- Pakowacz/ka. Również dla osób z niepełnosprawnością. Janinów k/Grodziska M. 734 108 163

NIERUCHOMOSCI – SPRZEDAM

Działka rolna 1ha Holendry Baranowskie bezpośrednio tel. 668566576

Mieszkania Pruszków, 60-100 mkw., ceny już od 5 500 zł/mkw., tel.: (22) 729-03-13

- Sprzedam działki budowlane, Osowiec, bezpośrednio przy lesie z mediami, tel.: 510-521-952

NIERUCHOMOSCI – DO WYNAJĘCIA

- Warsztat/magazyn 80 m2 + plac, 800 zł, Nadarzyn – 506-906-002
- Wydzierżawię pod usługi plac 1000 m2, Nadarzyn, 696-023-878
- Do wynajęcia dwa lokale w Pruszkowie 60 i 115 m2 pod handel lub usługi tel. 601612930

Szkolenia BHP
– wstępne
– okresowe
694 127 292

PRZEPROWADZKI I TRANSPORT
BUS IVECO
Tel. 668 566 576
biuro@wprmedia.pl

KUPIĘ/SPRZEDAM

- Kupię starocie antyki militaria biżuterię wszelkiego rodzaju 501 702 604

USŁUGI

- **WYMIANA OPON, 795-569-659**
- **Zakładanie żaluzji, rolet, moskitier. Duży wybór asortymentu. Przystępne ceny. 502-723-055**
- **Żaluzje, rolety, moskitiery, verticale, pranie verticali, 9-20, 501-175-813**

PRZEPROWADZKI I TRANSPORT BUS IVECO Tel. 668 566 576 biuro@wprmedia.pl

INNE

- Mężczyzna szuka pokoju za pomoc lub opiekę tel. 797 767 330.

Drogiej koleżance Dorocie Kopera wyrazy szczerego, głębokiego współczucia i słowa otuchy z powodu śmierci

Męża

składają

Zarząd i pracownicy firmy Brwinowskiego Przedsiębiorstwa Wodociągów i Kanalizacji Sp. z o.o. w Brwinowie.

Prezydent Miasta Pruszkowa

informuje, iż na tablicy ogłoszeń w siedzibie Urzędu Miasta Pruszkowa przy ul. Kraszewskiego 14/16 oraz na stronie internetowej www.pruszkow.pl zamieszczony został od dnia 31.01.2023 r. na okres 21 dni wykaz nieruchomości przeznaczonych do zamiany.

Wszelkie informacje można uzyskać w Wydziale Geodezji, Mienia i Estetyki Miasta pok.63 lub pod nr tel. 22 735-87-23, 735-87-33 w godzinach pracy Urzędu.

WPR 24 PL
MIEJSCE NA TWOJĄ REKLAMĘ
WWW.WPR24.PL