WPR 24 PL

14 MAJA 2021 (NR 530)
Zasięg: Powiaty Pruszkowski, Grodziski

Pruszków doczeka się nowej przeprawy przez tory PKP

PRUSZKÓW

Stało się! Pruszkowski magistrat ogłosił przetarg na budowę wiaduktu nad torami PKP w ciągu ul. Grunwaldzkiej. Tym samym wyczekiwana od wielu lat inwestycja w końcu doczeka się realizacji.

Obecnie mieszkańcy Pruszkowa korzystają z trzech przepraw przez tory PKP. To wiadukt w ciągu ul. Poznańskiej, tunel w śladzie ul. Działkowej oraz przejazd przez torowisko w ciągu ul. Przejazdowej. Teraz do tej listy dołączy również wiadukt drogowy w ciągu ul. Grunwaldzkiej na pograniczu Pruszkowa i Piastowa. Ta ostatnia przeprawa ma ułatwić mieszkańcom Pruszkowa i Piastowa dojazd do autostrady A2 oraz przejazd do Al. Jerozolimskich.

Budowa wiaduktu jest możliwa dzięki wieloletnim przygotowaniom oraz porozumieniom. Środki na realizację inwestycji pochodzą aż od czterech podmiotów – Miasta Pruszkowa, Miasta Piastowa Powiat Pruszkowski oraz Polskie Koleje Państwowe. Warto zaznaczyć również, że na budowę wiaduktu władze Pruszkowa pozyskały dofinansowanie z Rządowego Funduszu Rozwoju Dróg. Wysokość dofinansowania to aż 8,5 mln zł.

Inwestycja wpłynie również na układ drogowy w okolicy, który znacznie się zmieni. Jeśli wszystko pójdzie zgodnie z planem to już za dwa lata będziemy mogli korzystać z nowego wiaduktu.

WIĘCEJ NA STR. 2

DODATEK EDUKACJA / **str. 06–07** /

MICHAŁOWICE
Powstanie przedszkole w Regułach / **str. 2** /

REGION
Napad na bank w Błoniu / **str. 4** /

PRUSZKÓW
Plac zabaw na Dzień Dziecka? / **str. 8** /

GRODZISK MAZ.
Budowa nasypów zachodniej obwodnicy / **str. 10** /

REKLAMA

252 – projekty zgłoszono do Budżetu Obywatelskiego Mazowsza. 70 dotyczy puli ogólnowojewódzkiej, a 182 przedsięwzięcia zgłoszono do naboru podregionalnego. Najwięcej bo 35 propozycji do realizacji w ramach BOM złożyli mieszkańcy podregionu warszawskiego zachodniego.

Pruszków doczeka się nowej przeprawy przez tory PKP

DOKOŃCZENIE ZE STR. 1

ŁPRUSZKOW.PL┘

Władze Pruszkowa przetarg na budowę wiaduktu w ciągu ul. Grunwaldzkiej ogłosiły pod koniec kwietnia. Zainteresowane realizacją inwestycji firmy mają czas na zgłaszanie swoich ofert do 24 maja. Jeśli uda się wybrać wykonawcę już w pierwszym postępowaniu to piersi kierowcy z przeprawy będą mogli skorzystać już za dwa lata. Wiadukt ma być gotowy do końca marca 2023 r.

Budowa wiaduktu wpłynie również na organizację ruchu w rejonie ulic Grunwaldzkiej oraz ulic Broniewskiego i Warszawskiej. Wjazd na wiadukt będzie możliwy tylko z ul. Grunwaldzkiej dla kierowców jadących od strony Al. Jerozolimskich. Kierowcy jadący ulicami Tuwima w Piastowie i Bohaterów Warszawy w Pruszkowie nie będą mieli możliwości bezpośredniego wjazdu na przeprawę. Aby dostać się na wiadukt konieczny będzie przejazd bocznymi uliczkami do ul. Grunwaldzkiej.

Znacznie większe zmiany szykują się „po drugiej stronie" wiaduktu. Tu obecnie skrzyżowanie ulic Broniewskiego i Warszawskiej zostanie przesunięte i zmieni się w rondo. Do nowego ronda dobudowany zostanie łącznik do ul. Warszawskiej. Dodatkowo z bezpośredniego wjazdu będą mogli korzystać mieszkańcy ul. Skrajnej. Ostatni „wlot" dla ronda będzie stanowił wjazd na ul. Broniewskiego. Tu jednak konieczne jest wybudowanie drogi w nowym śladzie. Przebudowa ul. Broniewskiego to jednak odrębne zadanie, które będzie spoczywać na barkach Powiatu Pruszkowskiego, który jest zarządcą ul. Broniewskiego.

Warto również podkreślić, że władze Pruszkowa przygotowują się do innej ważnej inwestycji w tym regionie. Dokładnie chodzi o przebudowę samej ul. Grunwaldzkiej. Obecnie przygotowywana jest dokumentacja projektowa dla tej inwestycji, która ma być gotowa na przełomie 2021 i 2022 r.

Znamy już podstawowe założenia, na których mają skupić się projektanci. I tak planowana jest przebudowa ul. Grunwaldzkiej od projektowanego wiaduktu aż do Al. Jerozolimskich. Na skrzyżowaniu z al. Tysiąclecia ma się pojawić sygnalizacja świetlna, która będzie skorelowana z sygnalizacją działającą w Al. Jerozolimskich. Zakładana jest przebudowa nawierzchni ul. Grunwaldzkiej, budowa chodnika, ciągu pieszo-rowerowego, odwodnienia oraz oświetlenia. ● *AZ*

Pomóż Marcelkowi Redzie odzyskać zdrowie

REGION

Trzyletni mieszkaniec Mszczonowa uległ wypadkowi. Chłopiec przebywa w klinice medycznej w Niemczech. W sieci trwa zbiórkę na jego dalsze leczenie.

ŁARCHIWUM┘

Marcel Reda ma zaledwie trzy lata. Na początku jesieni ubiegłego roku chłopiec uległ wypadkowi. Diagnoza była dramatyczna. – W karcie szpitalnej wyczytać można: nagłe zatrzymanie krążenia, udana resuscytacja, uraz czaszkowo-mózgowy, uraz kręgosłupa na poziomie szyjnym, niedowład czterokończynowy, respirator, śpiączka... Ten dramatyczny opis i tak w pełni nie oddaje tragedii, z jaką nam się przyszło zmierzyć. Nie da się do tego przygotować. Nie da się z tym pogodzić, a w głowie słyszę wciąż dlaczego on? Dlaczego moje dziecko? – wspomina mama Marcela. – Te słowa od 1 października wracają jak mantra. My już dawno zapomnieliśmy, czym jest spokojny sen. Tak trudno o tym pisać, bo rany na ciele Marcelka i w naszych sercach są wciąż zbyt świeże. Czekamy na niego my, rodzice. Czeka na niego starszy braciszek. Żeby znów mógł pomagać przy naprawianiu auta, podawaniu kluczy, czy porządkowaniu działki – dodaje.

Marcel jest w śpiączce. 15 marca chłopiec trafił do specjalistycznego ośrodka w Niemczech. Leczenie w Arche IntensivKinder było możliwe dzięki wsparciu darczyńców, którzy wpłacili pieniądze na internetową zbiórkę. W niemieckiej klinice Marcelowi towarzyszy mama. Dzięki specjalistycznemu leczeniu chłopiec poczynił już postępy

Leczenie w niemieckiej klinice jest bardzo kosztowne. Rodziców nie stać na tak ogromny wydatek. Pieniądze na pobyt dziecka w niemieckiej klinice kończą się. Jeśli nie uda się zebrać funduszy na dalsze leczenie chłopiec trafi do polskiego hospicjum. Rodzice Marcela wierzą, że dzięki lekarzom niemieckiej kliniki ich syn odzyska zdrowie. Na portalu siepomaga.pl działa zbiórka na leczenie Marcela Redy. ● *MS*

Jadłodzielnia w Piastowie już działa

PIASTÓW

Do grona miast, w których funkcjonuje Jadłodzielnia dołączył Piastów. Punkt ratowania i przekazywania żywności powstał na terenie targowiska miejskiego w sąsiedztwie siedziby Miejskiego Ośrodka Pomocy Społecznej.

ŁPIASTOW.PL┘

Środę 5 maja działalność rozpoczęła Jadłodzielnia Piastów. Powstała ona z inicjatywy Izabeli Idzikowskiej, Foodsharing Piastów, Graty z Chaty Piastów, oraz radnego Roberta Madeja ze stowarzyszenia Nasz Piastów. Piastowska Jadłodzielnia funkcjonuje dzięki współpracy z burmistrzem Grzegorzem Szuplewskim i Miejskim Ośrodkiem Pomocy Społecznej.

Miejsce to powstało z myślą o ludziach, którzy nie chcą wyrzucać potraw nadających się jeszcze do spożycia. Idea ta pomaga także osobom potrzebującym, których nie stać na przyrządzenie smacznych posiłków.

Do Jadłodzielni można przynieść potrawy, które są świeże. Nie należy jednak pozostawiać surowego mięsa oraz produktów zawierających niepasteryzowane jaja.

Do Jadłodzielni warto przynieść produkty takie jak zupy oraz ciasta. Żywność należy szczelnie opakować oraz opisać co znajduje się w środku. Osoby, które pozostawiają posiłki w Jadłodzielni powinny napisać datę przyrządzenia posiłku, który przekazały.

Jadłodzielnia jest czynna 7 dni w tygodniu, z wyjątkiem dni targowych, w godz. 8.00 – 20.00. W dni targowe można przynosić posiłki od godz. 13.00. ● *MS*

Powstanie przedszkole w Regułach

MICHAŁOWICE

Gmina Michałowice podpisała umowę na budowę przedszkola w Regułach. Niebawem ruszą prace.

ŁFB MAŁGORZATA PACHECKA┘

W czwartek 6 maja wójt gminy Michałowice podpisała umowę z grupą Ekoenergia Sp. z o.o. Wybrany wykonawca wybuduje przedszkole w Regułach. – Budynek jest ciekawy architektonicznie i wymagający dla wykonawcy.

Przewrotnie powiem, że w tym konkursie i w tej umowie nie chodzi wcale o architekturę. Nie musimy bronić dobrej architektury. Dobra architektura obroni się sama. Chodzi o dzieci – informuje Małgorzata Pachecka, wójt gminy Michałowice. – Dobra architektura mam nadzieję na zawsze pozostanie z dzieckiem, a później człowiekiem dorosłym. Być może spowoduje, że wśród dzieci, które będą użytkownikami tego przedszkola wyrosną wspaniali architekci, a może programiści, lekarze, prawnicy, pasjonaci mechaniki samochodowej, nauczyciele, designerzy, cukiernicy, biznesmeni, radne i radni. To przedszkole jest tylko drogą. Ta droga będzie wygodna, nowoczesna, będzie także eko w rozwiązaniach i w kosztach utrzymania – dodaje.

W ramach powierzonych prac wykonawca wybuduje przedszkole i zamontuje instalacje sanitarne, energetyczne i niskoprądowe. Umowa dotyczy również zagospodarowania przestrzeni wokół budynku. Na terenie inwestycji pojawią się miejsca na odpady i magazynów zewnętrznych. Wykonawca zagospodaruje przestrzeń zieloną i zamontuje ławki, kosze na śmieci, stojaki i wiatę dla rowerów, a także wyposaży plac zabaw. W miejscu inwestycji powstaną miejsca postojowe dla samochodów.

W ramach prac zamontowany będzie zbiornik retencyjny odprowadzający wodę, a także przeprowadzone podziemne instalacje, czyli przyłącza wodociągowe, sanitarne, kanalizacje kablowe.

W przypadku prac pielęgnacyjnych wykonawca będzie odpowiedzialny za nadzór prac o charakterze ogrodniczym, czyli między innymi koszenia trawy, pielenia, nawożenia i przycinania roślinności. ● *MS*

ROZWIJAJ SIĘ ZAWODOWO W NASZYM TEMPIE

Poproszona o podsumowanie w trzech słowach pracy w fabryce wskazała: BEZPIECZEŃSTWO, ODPOWIEDZIALNOŚĆ I ROZWÓJ. **Ewa Urbaniak, dyrektorka L'Oréal Warsaw Plant**, jednego z najważniejszych zakładów produkcyjnych w regionie, a także ważnego pracodawcy na rynku lokalnym, opowiada o kulisach pracy w fabryce kosmetyków.

L'Oréal Warsaw Plant rozwija się w zawrotnym tempie, wciąż zwiększając moce wytwórcze. Jaki jest przepis na sukces fabryki?

Dynamiczny rozwój fabryki nie byłby możliwy bez inwestycji, podejmowania wyzwań i zaangażowania zespołu. W fabryce pracuje 450 pracowników, którzy w codziennie mają okazję korzystać z najnowocześniejszych technologii oraz poszerzać swoją wiedzę i kompetencje podczas koordynacji pracy wyspecjalizowanych maszyn. Realizujemy wiele inwestycji, które pozwalają w pełni wykorzystać potencjał produkcyjny zakładu. Z naszych linii produkcyjnych zjeżdżają miesięcznie miliony żeli pod prysznic, szamponów, mleczek do ciała, toników, wód micelarnych oraz farb do włosów naszych ulubionych marek, np. Garnier.

Z myślą o odciążeniu załogi wprowadzamy rozwiązania takie, jak automatyzacja produkcji, która znacząco ułatwia pracę. Systemy dozowania surowców zmniejszają liczbę transportów wózkami widłowymi. Dzięki sieci systemów dystrybucji surowców oraz dźwigom służącym do zasypu ich dużej ilości, zredukowaliśmy do minimum ciężką pracę fizyczną pracowników. Operator może wprowadzić surowce sterując odpowiednim panelem, zamiast osobiście wrzucać worek po worku przez właz mieszalnika.

Z kolei nowoczesne złącza typu bocklock pozwalają bardzo szybko i bez wysiłku łączyć i rozłączać rurociągi, utrzymując wysoką szczelność połączeń i bezpieczeństwo. Wysokiej klasy systemy chronią operatorów maszyn nawet w sytuacji, gdy programy kontrolujące instalację przestają działać. Dzięki systemowi przycisków bezpieczeństwa, pracownik z każdego punktu linii produkcyjnej może zatrzymać cały proces w ciągu jednej sekundy. Instalacje wymagające serwisu lub inspekcji zostały zaopatrzone w specjalne platformy dostępowe, aby prace mogły być wykonywane w bezpieczny i szybki sposób.

Jak dbacie o bezpieczeństwo pracowników, w tak dużym zakładzie produkcyjnym?

W naszej fabryce, od początku jej istnienia, obowiązują wysokie standardy bezpieczeństwa. Jednak skuteczność wprowadzonych zasad zależy przede wszystkim od tego czy ludzie się do nich stosują. Chcemy, aby pracownicy wiedzieli, jak ważna jest ich rola w budowaniu bezpieczeństwa.

To co mnie bardzo cieszy, to zaangażowanie pracowników we wspólne wypracowywanie najlepszych rozwiązań podnoszących bezpieczeństwo. Jakiś czas temu, wyszli z inicjatywą i wybrali tematy, którymi chcą się zająć oraz wdrażają zmiany, dzięki którym fabryka L'Oréal Warsaw Plant jest jeszcze bardziej bezpiecznym miejscem pracy. Projekt pod hasłem POCZUJ FLOW, był pomysłem pracowników i mają oni dużą swobodę we wdrażaniu najskuteczniejszych rozwiązań.

Rozwijamy także system pozwalający na zgłaszanie przez pracowników sugestii, usterek czy awarii i skuteczne informowanie liderów i zespołów. Zależy nam na tym, aby pracownicy umieli ocenić ryzyko, w niestandardowej sytuacji i zastanowili się czy należy je podjąć. Chcemy, aby bezpieczeństwo zawsze było na pierwszym miejscu, nawet jeśli wiąże się to z zatrzymaniem pracy. Naszym wspólnym celem jest to, aby każdy po zakończeniu swojej zmiany wrócił do domu cały i zdrowy.

Troska o ludzi to ważny aspekt działalności fabryki, a jak wygląda kwestia poszanowania środowiska naturalnego?

Działamy wielotorowo, aby zmniejszać do minimum nasz wpływ środowiskowy. Dbamy o kurczące się zasoby planety takie, jak np. woda. Od lat podejmujemy działania ograniczające jej zużycie w produkcji kosmetyków. Tam, gdzie było to możliwe, wprowadziliśmy recyrkulację wody, redukując jej straty np. poprzez instalację zamkniętych pętli wody. Ponadto zbudowaliśmy na terenie L'Oréal Warsaw Plant Stację Recyklingu Wody, tzw. „zielone serce fabryki".

Od marca 2020 roku stacja pozwala na oczyszczanie ścieków produkowanych w fabryce, a następnie odzyskiwanie wody o wysokim standardzie, która jest ponownie wykorzystywana do procesów okołoprodukcyjnych. Stacja miesięcznie odzyskuje 3000-3500 m^3, co odpowiada objętości 6-7 mln półlitrowych butelek. W 2020 roku w fabryce zaoszczędziliśmy ponad 26 000 m^3 wody, co daje równowartość 7,5 basenów olimpijskich. Prośrodowiskowe działania fabryki, obejmują także redukcję emisji gazów cieplarnianych czy ilości odpadów. Stopniowo dążymy także do zamknięcia obiegu tworzyw sztucznych tak, aby odpady były ponownie wykorzystywane jako surowiec.

Ponadto dbamy o nasze otoczenie naturalne. Fabryka mieści się na terenie obszaru chronionego krajobrazu oraz w otulinie obszaru Natura 2000. Na terenie zakładu są drzewa, które są zabytkami przyrody oraz dwa stawy, a także wiele gatunków roślin i zwierząt. Chcąc wspierać otoczenie naturalne przeprowadziliśmy inwentaryzację bioróżnorodności. Naukowcy obserwowali i dokumentowali życie flory i fauny, a następnie opracowali działania służące utrzymaniu oraz zwiększeniu bogactwa gatunkowego. Zależy nam także na zwiększaniu świadomości ekologicznej. Odbyło się już 10 sesji warsztatów z udziałem pracowników fabryki. Działania edukacyjne są kierowane także do najmłodszych. W ramach współpracy L'Oréal i Gminy Brwinów, cyklicznie organizujemy zajęcia poświęcone ekologii.

Widzę, że kwestie środowiskowe są istotne dla pracowników fabryki, a czy chętnie włączają się w działania wspierające społeczność lokalną?

Odpowiedzialność i troska o otoczenie, zarówno środowisko naturalne, jak i ludzi, to jedna z ważnych wartości w fabryce. Pracownicy od lat chętnie włączają się w pomoc społeczności lokalnej, m.in. podczas Citizen Day. Każdy zainteresowany może zaangażować się w pomoc w swoim sąsiedztwie. Jednym z działań był program wolontariatu, zrealizowany w ubiegłym roku. Fabryka przykazała pracownikom środki na realizację akcji, które przyniosły korzyści dla lokalnych społeczności lub przyczyniły się do ochrony przyrody czy zwierząt. Najciekawsze ze zgłoszonych pomysłów, które miały nieść pomoc innym, zostały dofinansowane przez fabrykę i zrealizowane przez wolontariuszy.

Dla jakich osób fabryka L'Oréal Warsaw Plant jest odpowiednim miejscem pracy?

Jesteśmy jednym z największych pracodawców w regionie. Zatrudniamy w fabryce bardzo różne osoby, ponieważ na każdym etapie procesu produkcji potrzebne są inne kompetencje i umiejętności. Wystarczy gotowość do pracy, a my zadbamy o odpowiednie przygotowanie i przeszkolenie pracowników.

Jest to praca dla osób, które nie boją się wyzwań, ale także respektują zasady bezpieczeństwa. Ponadto pracę z nami docenią ludzie, dla których ważna jest aktywność na rzecz środowiska czy społeczności lokalnych. Dajemy naszym pracownikom wiele możliwości w tych obszarach.

– Dobra architektura mam nadzieję na zawsze pozostanie z dzieckiem, a później człowiekiem dorosłym. Być może spowoduje, że wśród dzieci, które będą użytkownikami tego przedszkola wyrosną wspaniali architekci, a może programiści, lekarze, prawnicy, pasjonaci mechaniki samochodowej, nauczyciele, designerzy, cukiernicy, biznesmeni, radne i radni. To przedszkole jest tylko drogą. Ta droga będzie wygodna, nowoczesna, będzie także eko w rozwiązaniach. – Małgorzata Pachecka, wójt gminy Michałowice o przedszkolu w Regułach

Napad na bank w Błoniu. Zarzuty dla ojca i syna

REGION

Policjanci z Wydziału do walki z Terrorem Kryminalnym zatrzymali dwóch mężczyzn podejrzanych o dokonanie napadu na bank w Błoniu. Ojciec z synem grozili pracownicom placówki bankowej. Jeden z nich użył broni. Za rozbój z użyciem niebezpiecznego narzędzia grozi im od 3 do 15 lat pozbawienia wolności.

KOM. PIOTR ŚWISTAK

Do napadu na bank w Błoniu doszło pod koniec kwietnia. Z ustaleń policji wynika, że jeden z zamaskowanych sprawców po wejściu do placówki bankowej groził pracownicom bronią. Oddał też strzał w sufit. W międzyczasie położył na biurku urządzenie, które wyglądem przypominało ładunek wybuchowy, a następnie zażądał wydania pieniędzy. Zastraszone kobiety oddały napastnikom pieniądze, a ci po uciekli do zaparkowanego niedaleko samochodu.

– Mężczyźni poruszając się ulicami Błonia odjechali w kierunku Rokitna. Na jednej z ulic drogę uciekającym utrudnił stojący wzdłuż ulicy samochód ciężarowy. Wobec jego kierowcy, uciekający mężczyźni, zaczęli wymachiwać przedmiotem przypominającym broń, co miało oznaczać, że powinien jak najszybciej ułatwić im przejazd – opisuje Edyta Adamus z Komendy Stołecznej Policji.

W tym samym czasie w placówce pojawili się policjanci. Z uwagi na to, że napastnicy pozostawili w placówce urządzenie, które miało być ładunkiem wybuchowym konieczne było wezwanie na miejsce policyjnych pirotechników. Ze względów bezpieczeństwa konieczna była ewakuacja pracownic banku oraz osób z okolicznych budynków. Pirotechnicy ustalili, że urządzenie to tylko atrapa.

– W kolejnych dniach, w toku prowadzonego pod nadzorem Prokuratury Okręgowej w Warszawie śledztwa, policjanci Wydziału do walki z Terrorem Kryminalnym i Zabójstw ustalili, kto może odpowiadać za rozbój z użyciem niebezpiecznego narzędzia w placówce w Błoniu. Wraz z funkcjonariuszami Samodzielnego Pododdziału Kontrterrorystycznego Policji w Warszawie udali się do ustalonej miejscowości, gdzie, jak się okazało zatrzymali ojca i syna w wieku 55 i 23 lat, podejrzanych o napad na placówkę bankową z użyciem broni i kradzież pieniędzy pochodzących z napadu – dodaje Adamus.

Obaj usłyszeli już w Prokuraturze Okręgowej w Warszawie zarzuty za dokonanie wspólnie i w porozumieniu rozboju z użyciem niebezpiecznego narzędzia i kradzieży pieniędzy. Prokurator wystąpił z wnioskiem o ich tymczasowe aresztowanie, do którego sąd się przychylił. Może im grozić kara od 3 do 15 lat więzienia. ● *AZ*

ANNA ZWOLIŃSKA

Kajaki powrócą do Pruszkowa

PRUSZKÓW

Mieszkańcy Pruszkowa z wypiekami na twarzy czekają na powrót kajaków w Parku Potulickich. Urząd miasta planuje uruchomić wypożyczalnię jeszcze w maju.

Zbliża się lato. Wiele osób nie zaplanowało jeszcze wyjazdów z miasta dlatego poszukuje atrakcji na miejscu. Dla wielu ludzi idealnym sposobem na spędzenie wolnego czasu z rodziną byłaby możliwość popływania kajakiem w Parku Potulickich. Wypożyczalnia sprzętu wodnego funkcjonuje w Pruszkowie już od kilku lat w sezonie letnim. W tym roku kajaki powrócą dopiero na Dni Pruszkowa. – Planujemy uruchomić wypożyczalnię kajaków w piątek 28 maja. Dopinamy ostatnie szczegóły. Szykujemy dla pruszkowian wyjątkową niespodziankę. Na razie jednak nie chcę zdradzać bliższych szczegółów – informuje Beata Czyżewska, zastępca prezydenta Pruszkowa. Tymczasem w regionie rozpoczął się już sezon kajakowy. Na majówkę grodziszczanie i okoliczni mieszkańcy mogli wypożyczyć sprzęt. W sobotę 1 maja w Grodzisku Mazowieckim rozpoczął się sezon wodny na Stawach Walczewskiego.

Sezon kajakowy w Pruszkowie zakończy się w sierpniu. ● *MS*

ARTYKUŁ SPONSOROWANY

WSPARCIE DLA PRACODAWCÓW

URZĄD PRACY

Powiatowy Urząd Pracy w Pruszkowie informuje, że w bieżącym roku dysponuje środkami finansowymi, w ramach których między innymi organizuje **prace interwencyjne, dofinansowanie wynagrodzenia bezrobotnego, który ukończył 50 rok życia** oraz **refundację kosztów doposażenia lub wyposażenia stanowiska pracy**.

Są to formy wsparcia skierowane przede wszystkim do pracodawców. Mają one na celu zachęcenie do zatrudniania osób bezrobotnych zarejestrowanych w tut. Urzędzie.

Prace interwencyjne polegają na refundacji części kosztów poniesionych z tytułu zatrudnienia skierowanego bezrobotnego; dotyczą wynagrodzenia oraz składek na ubezpieczenia społeczne.

Refundacja może trwać od 6 do 24 miesięcy, a jej długość jest zależna od grupy wiekowej, do której zalicza się skierowana osoba bezrobotna. W 2021 roku maksymalna wysokość refundacji wynosi 1 200 ,00 zł plus składki ZUS naliczane od tej kwoty.

Dofinansowanie wynagrodzenia bezrobotnego, który ukończył 50 rok życia polega na dofinansowaniu wynagrodzenia skierowanego bezrobotnego w kwocie nie wyższej niż połowa minimalnego miesięcznego wynagrodzenia za pracę obowiązującego w danym roku.

Refundacja może trwać 12 miesięcy w przypadku osób w wieku 50-59 lat lub 24 miesiące dla osób w wieku powyżej 60 lat.

Zwroty dokonywane są na podstawie umowy, którą pracodawca zawarł ze starostą, w imieniu którego występuje Dyrektor Powiatowego Urzędu Pracy, po przedłożeniu wniosków o zwrot części poniesionych kosztów.

Refundacji kosztów doposażenia lub wyposażenia stanowiska pracy podlegają wydatki przewidziane na zakup środków trwałych, urządzeń, maszyn niezbędnych do wykonywania pracy na utworzonym stanowisku. Maksymalna wysokość refundacji w roku 2021 wynosi 23 000,00 zł. Pracodawca ma obowiązek utrzymania stworzonego stanowiska 24 miesiące zatrudniając na nim osobę bezrobotną skierowaną przez Urząd Pracy.

Wnioski należy składać do SKRZYNKI PODAWCZEJ POWIATOWEGO URZĘDU PRACY W PRUSZKOWIE znajdującej się w wejściu do siedziby Urzędu.

Formularze wniosków dostępne są na stronie internetowej **www.pruszkow.praca.gov.pl**.

Dodatkowe informacje można uzyskać pod numerami telefonów **(22) 770 20 32** oraz **(22) 770 20 45**.

REKLAMA

Społeczne Liceum Ogólnokształcące Nr 23

Szkoła przyjazna uczniowi

Z UPRAWNIENIAMI SZKOŁY PUBLICZNEJ OD 1991

www.slo23.edu.pl

30% ZNIŻKI CZESNEGO DLA RODZEŃSTWA

- **Wysokie kwalifikacje kadry pedagogicznej**
- Życzliwa atmosfera oraz opieka pedagoga, bezpieczeństwo
- Nauczanie w zespołach klasowych – **do 18 osób**
- **Indywidualne podejście do każdego ucznia**
- Zwiększona ilość godzin z matematyki i języka polskiego
- **Język angielski** w wymiarze rozszerzonym
- Dodatkowo od 1 do 3 przedmiotów w wymiarze rozszerzonym – do wyboru
- **Indywidualne konsultacje** z każdego przedmiotu
- **Zajęcia dodatkowe:** warsztaty dziennikarskie; koło literackie; klub filmowy; koła przedmiotowe
- Własna biblioteka, stypendia naukowe, wyjazdy krajowe i zagraniczne
- Zajęcia sportowe (w tym na krytym basenie), koło strzeleckie, siłownia
- **Filozofia i Edukacja filmowa** – nowe przedmioty dodatkowe

Pruszków, ul. Polskiej Organizacji Wojskowej 10
Sekretariat 9.00-14.00, tel.: 22 758 76 80; e-mail: slo23_pruszkow@o2.pl

REKLAMA

DZIESIĄTKI TYSIĘCY zadowolonych pacjentów

Ponad **500** lokalizacji w Polsce

Współpraca z **NFZ**

30 lat tradycji

SŁUCHMED

Zapraszamy do naszego gabinetu na

KOMPLEKSOWE BEZPŁATNE BADANIA SŁUCHU

Oddział w Pruszkowie:

ul. Drzymały 23 ..... tel. 509 853 674, 508 046 733

Stosujemy rękawiczki ochronne

Dezynfekujemy gabinet i sprzęt medyczny przed każdą wizytą

Używamy maseczek ochronnych

PRZESTRZEGAMY ZAOSTRZONYCH ZASAD HIGIENY I DEZYNFEKCJI

GRODZISK MAZ.

Nowe alejki na Stawach Walczewskiego

Na obszarze wokół Stawów Walczewskiego pojawiają się kolejne elementy uatrakcyjniające teren wokół akwenu. Trwają prace przy budowie wiat, altan, nawierzchni ścieżek pieszych i rowerowych oraz mostków nad rzeką Rokicianką. Magistrat ogłosił przetarg na wymianę nawierzchni ścieżek pieszo-rowerowych. Do postępowania przystąpiły dwie firmy. Sorted z Chyliczek pod Piasecznem wyceniła swoje usługi na kwotę 217 tys. zł. Drugą ofertę złożyła firma Instal-Nika z Warszawy. Swoje usługi wyceniła na kwotę 177 tys. zł. Magistrat zagospodarował prawie 274 tys. zł na realizacje inwestycji. Obydwie oferty mieszczą się w budżecie założonym przez gminę. Teraz magistrat musi podjąć decyzje o wyborze firmy. Wybrany w przetargu wykonawca na realizację prac będzie miał 30 dni od momentu podpisania umowy. Robotnicy poprowadzą prace przy normalnym funkcjonowaniu obiektu. ● *MS*

Zaprosił znajomych na grilla. Koledzy okradli gospodarza

NADARZYN

Nadarzyńscy policjanci zatrzymali dwóch mężczyzn podejrzanych o kradzież. Złodzieje zabrali znajomemu elektronarzędzia i pieniądze. Kilka dni później jeden z mężczyzn ukradł poszkodowanemu samochód.

KPP PRUSZKÓW

Kajetanach, w powiecie pruszkowskim, doszło do kradzieży samochodu. Policjanci z Nadarzyna udali się na miejsce zgłoszenia. – Funkcjonariusze ustalili, że znany pokrzywdzonemu z widzenia mężczyzna dokonał kradzieży jego Volkswagena. Wykorzystał chwilę nieuwagi pokrzywdzonego i pozostawione przez niego w stacyjce kluczyki, wsiadł do samochodu i odjechał w nieznanym kierunku. Policjanci w trakcie sprawdzania okolicy zauważyli na ul. Rolnej skradziony pojazd z częściowo rozbitym przodem oraz stojącego przy nim mężczyznę. Okazało się, że to opisany przez pokrzywdzonego 30-letni obywatel Ukrainy, a rozbity samochód to Volkswagen pokrzywdzonego mężczyzny – informuje kom. Karolina Kańka, rzecznik Komendy Powiatowej Policji w Pruszkowie. – Badanie stanu trzeźwości 30-latka wykazało 2,3 promila alkoholu w organizmie – dodaje.

Kilka dni przed kradzieżą samochodu pokrzywdzony stracił elektronarzędzia, rzeczy osobiste i pieniądze. – Policjanci ustalili, że zatrzymany 30-latek, wspólnie z innym mężczyzną, podczas grilla u pokrzywdzonego, dokonali kradzieży szlifierki, telefonu komórkowego, markowych ubrań oraz pieniędzy. 30-latek został zatrzymany i osadzony w policyjnym areszcie. Po wytrzeźwieniu zatrzymany usłyszał zarzut kradzieży pojazdu i rzeczy pokrzywdzonego oraz kierowania w stanie nietrzeźwości. Sąd na wniosek policji i prokuratury zastosował wobec podejrzanego środek zapobiegawczy w postaci tymczasowego aresztu na okres miesiąca. Jednak to nie koniec działań policjantów z Nadarzyna. W czwartek 29 kwietnia funkcjonariusze dzięki wnikliwej pracy operacyjnej ustalili i zatrzymali 32-letniego obywatela Ukrainy, który wspólnie z aresztowanym już 30-latkiem, dokonał kradzieży mienia poszkodowanego – relacjonuje rzecznik pruszkowskiej komendy. – Zatrzymany podczas czynności przyznał, że sprzedał w lombardzie skradzioną szlifierkę, którą policjanci odzyskali. Podejrzany usłyszał zarzut kradzieży, do którego się przyznał i dobrowolnie poddał karze – dodaje.

Odzyskane przedmioty powróciły do właściciela.

Za kradzież grozi do 5 lat pozbawienia wolności. Za kierowanie w stanie nietrzeźwości grozi do 2 lat więzienia. ● *MS*

Spółka CPK nie zamierza utrudniać życia mieszkańcom Baranowa

REGION

Mieszkańcy gminy Baranów, gdzie planowana jest budowa lotniska czują się dręczeni i zastraszani kontrolami. CPK odpiera zarzuty. Przedstawiciele spółki twierdzą, że ich współpraca jest oparta na zasadach partnerstwa a o wszystkich przygotowaniach na bieżąco informują mieszkańców.

Społeczna Rada do spraw CPK poinformowała w komunikacie prasowym, że Prokuratura Rejonowa w Żyrardowie odmówiła wszczęcia śledztwa w sprawie nękania mieszkańców i lokalnych władz.

W ubiegłym tygodniu Społeczna Rada do spraw CPK poinformowała w komunikacie prasowym, że Prokuratura Rejonowa w Żyrardowie odmówiła wszczęcia śledztwa w sprawie uporczywego nękania mieszkańców oraz lokalnych władz. „Przedstawiciele mieszkańców gmin, na których terenie od 2023 r. ma powstawać megalotnisko, skarżą się prokuraturze, że są dręczeni i zastraszani kontrolami oraz jawnym zainteresowaniem służb. Rozpuszczane są na ich temat niezgodne z prawdą informacje, świadomie upubliczniane w mediach" – informowała rada. Jej przedstawiciele przekazała, że „w ostatnim czasie naruszane są prawa własności osób, których nieruchomości położone są na terenie przyszłego lotniska".

Spółka jest zdumiona stanowiskiem mieszkańców gminy Baranów. – Jako CPK nie prowadzimy żadnych działań w celu utrudniania życia mieszkańcom, ich zastraszania, ani dręczenia – te zarzuty są po prostu kuriozalne. Nie wiemy też o żadnych działaniach ze strony państwowych służb, które miałyby być szkodliwe dla mieszkańców – czytamy w oświadczeniu spółki Centralny Port Komunikacyjny.

CPK twierdzi, że współpraca z mieszkańcami odbywa się na zasadach partnerskich. – Informujemy mieszkańców o każdym etapie przygotowań i konsultujemy z nimi wszystkie decyzje, nawet bardziej intensywnie i wcześniej, niż wymaga tego od nas prawo. W konsultacjach w ramach procesu tworzenia Strategicznego Studium Lokalizacyjnegowpłynęło 160 tysięcy uwag od mieszkańców i lokalnych władz. Każda z nich została wnikliwie przeanalizowana i skomentowana – przekazano w oświadczeniu.

CPK zaznacza, że pracownicy wchodzą na teren inwestycji po uzyskaniu zgody właścicieli nieruchomości. – Gdy w trakcie prowadzania wizji terenowej powstaje konieczność wejścia na ogrodzony teren nieruchomości, osoby działające na zlecenie CPK zwracają się wcześniej o zgodę do właściciela lub zarządcy nieruchomości na dokonanie czynności na terenie ich ogrodów, działek, zagród. Spółka nie chce kogokolwiek pozbawić prawa do własności. Wręcz przeciwnie – wychodząc naprzeciw oczekiwaniom mieszkańców pod koniec grudnia 2020 r. uruchomiliśmy Program Dobrowolnych Nabyć, który jest odpowiedzią na oczekiwania tych właścicieli gruntów, którzy – wiedząc o planach inwestycyjnych CPK – chcą zmienić miejsce zamieszkania już dziś, bez czekania na decyzję lokalizacyjną – czytamy w oświadczeniu CPK.

CPK nawiązała do kwestii unieważnionego przetargu na wykonawcę master planu dla CPK. –Powodem tej decyzji był fakt, że żadna z ofert złożonych przez globalne firmy nie spełniała kryteriów formalnych postępowania, co potwierdziła Krajowa Izba Odwoławcza – przekazano. Master plan jest przygotowywany własnymi siłami wspólnie z doradcami, a w tym Portem Lotniczym Incheon – czytamy w oświadczeniu CPK. ● *MS*

Trwa spis powszechny. Pamiętaj jest obowiązkowy!

REGION

Tym razem spis powszechny jest jednym z największych. Powód? Każdy z nas musi dokonać tzw. samospisu. Obowiązek ten jest zgodny z prawem. Lepiej też podać prawdziwe dane. Za kłamstwo grozi bowiem... kara więzienia!

PIXABAY.COM

Narodowy Spis Powszechny nie budzi entuzjazmu wśród wielu Polaków. I nie ma się co dziwić, bowiem niechętnie przekazujemy innym szczegółowe informacje na swój temat. Spis ruszył w kwietniu i potrwa do 30 września. Pierwotnie miał trwać do końca czerwca, ale terminy wydłużono.

Spis jest obowiązkowy. Zgodnie z przepisami jako obywatele musimy się poddać spisowi i odpowiedzieć na wiele wyczerpujących pytań. Dane zebrane w ramach prac spisowych będą wykorzystywane do opracowań, zestawień i analiz statystycznych oraz do tworzenia i aktualizacji przez Prezesa Głównego Urzędu Statystycznego operatu do badań statystycznych.

O co zapyta nas GUS? Oprócz podstawowych danych personalnych, będziemy musieli podzielić się informacją o naszym stanie cywilnym czy adresie zamieszkania. GUS zapyta się też o języki obce jakimi się posługujemy czy o wyznanie religijne. Na szczęście przy niektórych pytaniach odpowiedzi nie będziemy musieli udzielać. ● *AZ*

Brwinów planuje modernizację Orlika w Żółwinie

BRWINÓW

Magistrat podpisał umowę z wykonawcą remontu stadionu w Żółwinie. Niebawem ruszą prace.

Stadion Orlik w Żółwinie to miejsce popularne i intensywnie użytkowane wśród mieszkańców gminy Brwinów. Magistrat zaplanował remont, aby obiekt mógł nadal służyć miejscowej społeczności. 30 marca gmina Brwinów podpisała umowę z firmą Greensport Anna Straszewska na modernizację boiska w Żółwinie.

W ramach prac wykonawca dokona rozbiórki istniejącej nawierzchni oraz wykona nową nawierzchnię poliuretanową boiska wielofunkcyjnego wraz z uzupełnieniem podbudowy. Robotnicy zamontują stały osprzęt sportowy oraz nowe piłkochwyty pomiędzy bramkami a istniejącym ogrodzeniem.

Na boisku pojawią się dwie bramki do piłki ręcznej o wymiarach w świetle 3 x 2 m. Wykonawca ustawi na terenie również zestawy do koszykówki, siatkówki/badmintona i tenisa ziemnego.

W przypadku zestawu do siatkówki i badmintona wykonawca zawiesi siatkę w zakresie od 1,07 m do 2,43 m. Umożliwi to wykorzystanie boiska do gry w ringo, tenisa ziemnego, badmintona oraz rozgrywek w siatkówkę juniorów, kobiet i mężczyzn.

Koszt inwestycji wyniesie 366 663 zł. Zgodnie z umową prace zakończą się do 31 lipca. ● *MS*

BRWINOW.PL

OGŁOSZENIE

Najlepsze szkoły w regionie według rankingu Perspektyw

SZKOŁA

Absolwenci szkół podstawowych niedługo będą musieli podjąć decyzję dotyczącą dalszej ścieżki kształcenia. Pomocny może się tu okazać ranking szkół.

PIXABAY.COM

Miesięcznik „Perspektywy" corocznie tworzy zestawienie najlepszych placówek oświatowych w kraju. W rankingu znalazły się szkoły z naszego regionu.

Od wielu lat ranking miesięcznika „Perspektywy" uważany jest za najwiarygodniejszy wskaźnik poziomu kształcenia w szkołach ponadpodstawowych w Polsce. Placówki oświatowe oceniane są pod kątem trzech kryteriów, czyli sukcesy szkoły w olimpiadach, wyniki z przedmiotów obowiązkowych i matur z przedmiotów dodatkowych.

Według rankingu miesięcznika „Perspektywy" najlepszym liceum w kraju jest XIV LO im. Stanisława Staszica w Warszawie. Na drugim miejscu znalazło się Uniwersyteckie LO z Torunia. Trzecią pozycję zajęło XIII LO w Szczecinie.

Jaką pozycję osiągnęły szkoły z naszego regionu? Na 32 miejscu w ogólnopolskim i 15 w wojewódzkim zestawieniu zajęło Społeczne LO nr 5 STO w Milanówku. Kolejna placówka oświatowa znalazła się na 162 i 46 miejscu na Mazowszu. Taki wynik uzyskało Niepubliczne LO fundacji Królowej Świętej Jadwigi w Grodzisku Mazowieckim.

Kolejny wynik w regionie należy do Podkowiańskie LO nr 60. Szkoła zajęła 214 miejsce w kraju i 57 na Mazowszu. Liceum Ogólnokształcące im. Tadeusza Kościuszki w Pruszkowie zajęło 219 miejsce w Polsce i 59 w województwie mazowieckim. Kolejny wynik w regionie należy do LO im. Tomasza Zana w Pruszkowie. Placówka oświatowa zajęła 291 miejsce w Polsce i 71 na Mazowszu. Społeczne LO nr 23 z Pruszkowa zajęło 562 miejsce w kraju i 123 w województwie mazowieckim.

Liceum Ogólnokształcące im. Adama Mickiewicza w Piastowie zajęło dopiero 938 miejsce w Polsce i 175 na Mazowszu. Kolejną pozycję zajęło LO (ZS nr 1) w Milanówku z 944 miejscem w kraju i 176 w województwie mazowieckim. Liceum Ogólnokształcące im. Marii Dąbrowskiej w Komorowie uzyskało 971 lokatę w kraju i 182 na Mazowszu. Ostatni wynik w regionie należy do LO im. Jana Pawła II w Nadarzynie. Szkoła zajęła 994 miejsce w Polsce i 185 w województwie mazowieckim. ● *MS*

Nauka języków obcych nie musi być trudna!

Nie taki diabeł straszny, jak go malują. W nowoczesnym świecie mamy mnóstwo możliwości. Języki obce to dziś absolutny „must have" jeżeli chcemy, aby nasza kariera nie stała w miejscu. Możesz uczyć się ich na wiele sposobów i to niekoniecznie siedząc w szkolnej ławce.

Naukę języka obcego najczęściej kojarzymy z czymś trudnym. Mówi się nawet, że ktoś ma dryg do nauki języków, co w rzeczywistości nie do końca jest prawdą. Owszem rodzimy się z różnymi predyspozycjami. Jednak do opanowania języka obcego nie potrzebne są nam zdolności nadludzkie. Każdy może się nauczyć np. angielskiego i to nie wychodząc z domu.

Męczące wkuwanie słówek na pamięć, 10 dziennie, 20 dziennie, 30, 40... Regułki i wyjątki językowe powtarzane i z trudem wbijane do głowy. To wcale nie musi tak wyglądać. W nauce można połączyć przyjemne z pożytecznym. Doskonałą formą jest oglądanie wystąpień mówców na platformie TEDx na stronie www.ted.com. Włączcie napisy (do wyboru napisy polskie i angielskie) i słuchajcie, notujcie ważniejsze zwroty i słówka, powtarzajcie kiedy możecie.

Doskonałą możliwością nauki są również kursy online, podczas których nie musimy dojeżdżać na zajęcia, potem z nich wracać i tracić cennego czasu. Dodatkowo zajęcia internetowe kosztują o wiele mniej niż tradycyjne. Choć jeśli lubisz bezpośredni kontakt z nauczycielem to czemu nie! My tylko pokazujemy różne możliwości. A tych jest naprawdę dużo. Internet to skarbnica wiedzy. Trzeba tylko wiedzieć jak ją wykorzystać. ● *SO*

REKLAMA

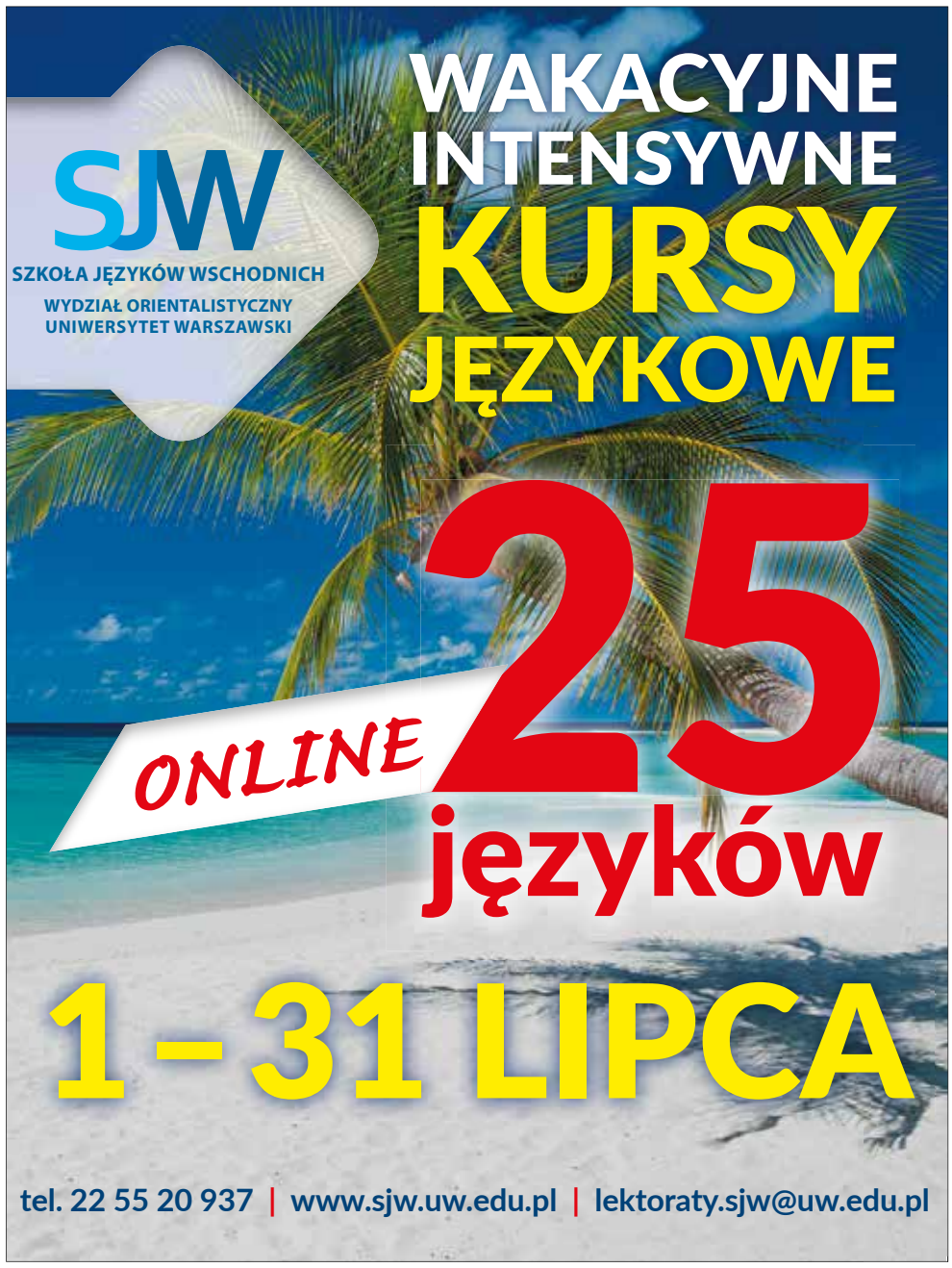

EGZAMIN

Egzaminy ósmoklasistów czas zacząć

Każdy absolwent szkoły podstawowej musi napisać egzamin sprawdzający stopień opanowania wiadomości i umiejętności objętych programem nauczania. W maju ósmoklasiści przystąpią do egzaminów z języka polskiego, matematyki, oraz jednego języka obcego nowożytnego. We wtorek 25 maja rozpoczną się testy sprawdzające wiedzę absolwentów szkół podstawowych. Terminy egzaminów: 25 maja od godz. 9.00. Sprawdzian wiedzy z języka polskiego, który potrwa 120 minut, 26 maja od godz. 9.00. Egzamin z matematyki trwający 100 minut, 27 maja od godz. 9.00. Test z wybranego języka obcego. Egzamin potrwa 90 minut. Ósmoklasistom przysługuje również możliwość przystąpienia do testów w terminie dodatkowym. Egzaminy odbędą się w dniach 16, 17 i 18 czerwca. Wszystkim życzymy powodzenia. ● *MS*

PIXABAY.COM

Wyjazd po wiedzę do innych krajów

PROGRAM

Erasmus to program działający na zasadzie wymiany studenckiej. Do jakich krajów można wyjechać? Gdzie ubiegać się o wyjazd i kto może z tego skorzystać?

Ideą programu jest rozwijanie międzynarodowej współpracy między uczelniami wyższymi. Nazwa Erasmus wzięła się od imienia holenderskiego filozofa, Erazma z Rotterdamu. Dlaczego? Ponieważ pobierał on naukę w wielu krajach Europy.

Możliwości w ramach tego programu są ogromne. Studenci mogą wyjechać jednorazowo na studia, a także praktykę. Otwiera się brama do współpracy z zagraniczną szkołą wyższą, przedsiębiorstwem, organizacją lub instytucją, które są partnerami wybranej uczelni w Polsce. Z programu skorzystać mogą studenci (także wieczorowi i zaoczni) szkół wyższych, które posiadają Kartę Uczelni Erasmusa. Program obejmuje również osoby będące na etapie studiów doktoranckich.

Wyjechać można do państw, które biorą udział w Erasmusie, czyli np. do wszystkich krajów Unii Europejskiej czy Islandii, Lichtensteinu, Norwegii, Turcji. Jednak warto sprawdzić, czy uczelnia, do której chcesz się udać ma podpisaną umowę partnerską z wydziałem na jaki obecnie uczęszczasz. Natomiast o sam wyjazd należy starać się wyłącznie w swojej szkole wyższej. O wrażenia spytaliśmy jedną z uczestniczek programu Erasmus. – To super sprawa. Po pierwsze, musisz samemu dać sobie radę w odległym miejscu, w dodatku w obcym języku, który masz szansę podszkolić. Po drugie, poznajesz inną kulturę. Warto mieć na uwadze, że taki wyjazd, niestety, kosztuje. Pieniądze otrzymane od uczelni mogą nie wystarczyć – mówi Aneta. ● *SO*

Edukacyjna przygoda i ważne decyzje

EDUKACJA

Nie ma chyba bardziej prawdziwego porzekadła niż to, że uczymy się przez całe życie. Ale najważniejsze są oczywiście początki.

Oferta edukacyjna nie ma obecnie ograniczenia wiekowego. Szkoły dla dorosłych, studia podyplomowe, rozpoczynanie nowego kierunku mając lata studenckie dawno za sobą – nie jest to już ani sensacja ani nowość. Edukacyjna przygoda właściwie może się nie kończyć. Ale warto ją dobrze zacząć. Pierwsze ważne decyzje uczniowie i ich rodzice podejmują w ostatnich klasach szkoły podstawowej. Do niedawna pytanie brzmiało „które gimnazjum wybrać?". Po reformie oświaty i powrocie do systemu ośmiu klas podstawówki jest to dylematy dotyczący szkoły średniej. Liceum? Jeśli tak, to które? To najbliższe czy to najlepsze? A może nie liceum, tylko szkoła techniczna lub zawodowa?

Od kilku lat ten drugi typ szkół powraca do łask, oferując swoim absolwentom znajomość danego fachu i niemal gwarantowane zatrudnienie po zakończeniu nauki. Tradycyjnie jednak wciąż największe oblężenie przeżywają licea. Ta ścieżka edukacji postrzegana jest jako bardziej prestiżowa, a swój finał ma na studiach wyższych. Ale i w tym przypadku widać wyraźny trend odwrotu od kierunków humanistycznych w stronę technicznych.

Pierwsze ważne decyzje podejmowane są w ostatnich klasach podstawówki.

Nie mniej istotnym elementem edukacji i przygotowania do rozpoczęcia udanej drogi zawodowej jest nauka języków obcych. Dziś na nikim nie robi już wrażenia umiejętność komunikowania się po angielsku. Ta umiejętność stała się niemal powszechna. Warto więc zadbać o nie tylko o tę podstawową znajomość, ale także o naukę innych, dodatkowych języków.

Rozwój intelektualny to jednak nie wszystko. Nie bez powodu już w starożytności za człowieka wykształconego uważano tego, kto potrafił czytać, pisać i... pływać. Przywiązanie odpowiedniej wagi także do edukacji sportowej może stanowić ważny element sukcesu. ● *EL*

Półkolonie najlepiej na sportowo

PÓŁKOLONIE

Wakacje zbliżają się wielkimi krokami. Dla wielu rodziców to jednak problem, bowiem ciężko jest zorganizować dziecku czas wolny. Podpowiadamy co możecie zrobić.

PIXABAY.COM

Nawet jeśli planujemy w wakacje wyjazd, to najczęściej na tydzień. A co zrobić z dzieckiem w pozostałym wakacyjnym czasie? Mniejszym dzieciom musimy zorganizować opiekę, a starszakom warto zorganizować czas. Inaczej przesiedzą wakacje przed telefonem lub komputerem.

Tu pomocna będzie oferta placówek kulturalnych, które organizują półkolonijne turnusy. Ciekawe zajęcia artystyczne, plastyczne, wycieczki, gry i zabawy. To wszystko znajdziemy w ofercie półkolonii. Jeśli chcecie poznać ofertę półkolonii najlepiej skontaktować się z placówkami kulturalnymi w swojej gminie.

A co jeśli nasze dziecko woli sport? Albo chce poznać nową dyscyplinę sportową i nabyć nowych umiejętności? Tu polecamy sprawdzenie oferty klubów sportowych. Co prawda najczęściej półkolonie organizowane w klubach piłkarskich są oblegane przez klubowych zawodników. Ale przecież piłka nożna to nie wszystko.

Idealną dyscypliną na półkolonie jest tenis. Powód? Tenis to sport indywidualny, świetnie rozwijający koordynację ruchową. Jeśli nasza pociecha nie miała jeszcze styczności z tym sportem warto zapytać organizatorów półkolonii czy są organizowane grupy dla początkujących. Warto tu podkreślić, że w trakcie turnusu dzieciaki nie tylko grają w tenisa. Często organizowane są wycieczki, wyjścia na basen czy inne sportowe zajęcia. Jedno jest pewne dzieciaki sporo się ruszają, a w dobie powszechnej niechęci do zajęć wychowania fizycznego, taki turnus jest wręcz idealny! ● *AZ*

Kierunki studiów, które są trendy

SZKOŁA

Maraton maturalny trwa. Niebawem emocje związane z egzaminem dojrzałości opadną. Wtedy maturzyści będą musieli odpowiedzieć sobie na pytanie: co dalej?

PIXABAY.COM

Sprawdziliśmy, które kierunki cieszą się największym zainteresowaniem wśród osób aplikujących na studia. Dane pochodzą z Ministerstwa Nauki i Szkolnictwa Wyższego i dotyczą kierunków na studiach stacjonarnych (dziennych) pierwszego stopnia i jednolitych studiach magisterskich.

Od wielu już lat najpopularniejszym kierunkiem wśród absolwentów szkół ponadpodstawowych jest Informatyka, na którą w roku akademickim 2020/2021 zgłosiło się aż 33 687 kandydatów. Drugim najpopularniejszym kierunkiem była Psychologia, wybrana przez 29 239 osób. Na ostatnim miejscu podium uplasowało się Zarządzanie, z liczbą 25 369 kandydatów.

Kolejne popularne kierunki to Prawo (19 189 kandydatów), Kierunek Lekarski (17 660), Ekonomia (16 708), Finanse i Rachunkowość (13 610), Filologia Angielska (12 475), Budownictwo (11 876), Logistyka (9 835), Administracja (9 593), Biotechnologia (9 079), Fizjoterapia (9 017) oraz Zarządzanie i Inżynieria Produkcji (8 679).

Warto również zaznaczyć, że wśród najczęściej wybieranych, ale jednocześnie najbardziej obleganych są uczelnie w naszym regionie.

Wśród najbardziej obleganych uczelni na pierwszych trzech miejscach w zestawieniu znalazły się politechniki – Poznańska, Gdańska i Warszawska. Na jedno miejsce na tych uczelniach chciało się dostać więcej niż 6 kandydatów. Czwarte miejsce należy do Politechniki Łódzkiej (ponad 5 chętnych na 1 miejsce).

Najczęściej wybieraną przez kandydatów uczelnią była zaś Politechnika Warszawska, na której studiować chciało ponad 45 tysięcy osób. Drugą uczelnią z największą liczbą kandydatów jest Uniwersytet Warszawski – ponad 43 tysiące, a za nim Uniwersytet Jagielloński – ponad 33 tysiące. ● *AZ*

NADARZYN

Rondo w Młochowie gotowe

W poniedziałek 10 maja nastąpił odbiór robót związanych z przebudową skrzyżowania dróg powiatowych nr 3101W i 3103W ul. Platanowej w Młochowie. Podczas oddania ronda w Młochowie uczestniczyli Krzysztof Rymuza, starosta pruszkowski, Agnieszka Kuźmińska, członek zarządu powiatu oraz pracownicy wydziału inwestycji i drogownictwa starostwa powiatowego w Pruszkowie. Nowe rozwiązanie ma poprawić bezpieczeństwo wszystkich uczestników ruchu drogowego w gminie Nadarzyn. W ramach prac wykonawca przeprowadził roboty drogowe i odwodnieniowe. Robotnicy przebudowali kolizje z sieciami podziemnymi gazowymi, teletechnicznymi i wodociągowymi. Wykonawca wybudował kanał technologiczny. Budowlańcy wyremontowali nawierzchnię jezdni i chodników na odcinku do ronda przy ul. Kasztanowej. Inwestycję sfinansował powiat pruszkowski. Koszt inwestycji wyniósł 1,6 mln zł. ● *MS*

Kolorowa stołówka dla brwinowskiej „jedynki”

BRWINÓW

Szkoła Podstawowa nr 1 w Brwinowie prosi wszystkich o wsparcie w internetowym konkursie. Nagrodą główną jest remont szkolnej stołówki wart aż 80 tys. zł. Organizatorem konkursu jest Amica.

WIZUALIZACJA

Mieszkańcy Brwinowa lubią internetowe konkursy. Dzięki ogromnej mobilizacji do tej pory udało im się wygrać dwa place zabaw (w parku w Brwinowie i przy OSP w Żółwinie) oraz tysiąc książek, które trafiły do szkolnej biblioteki w Zespole Szkół Ogólnokształcących.

Tym razem o pomoc prosi Szkoła Podstawowa nr 1, która zgłosiła się do konkursu „Kolorowe stołówki”. Główną nagrodą za największą liczbę głosów oddanych przez internet jest... modernizacja szkolnej stołówki o wartości 80 tys. zł.

Jak zapewniają organizatorzy konkursu, zwycięskie szkoły zyskają zupełnie nową stołówkową przestrzeń: ożywioną kolorami, przytulną i przyjazną.

Jak zatem pomóc szkole? To proste! Wystarczy zarejestrować się Po zarejestrowaniu się stronie www.kolorowestolowki.amica.pl, odnaleźć szkołę Szkołę Podstawową nr 1 w Brwinowie i oddać swój głos. Głosować można raz dziennie – aż do zakończenia akcji. Dodatkowo osoby, które w najbliższym czasie będą kupować sprzęt AGD marki organizatora, mogą zarejestrować ten zakup na stronie konkursu i dodatkowo powiększyć liczbę oddanych głosów. Konkurs trwa do 15 maja. ● *MS*

Plac zabaw w Parku Kościuszki będzie prezentem na Dzień Dziecka?

PRUSZKÓW

Od jesieni trwa budowa placu zabaw w Pruszkowie. Urząd miasta planuje oddać inwestycję najpóźniej do 1 czerwca.

KONRAD SIPIERA

Opóźnia się termin ponownego otwarcia placu zabaw w Parku Kościuszki w Pruszkowie. – Ze względu na czynniki atmosferyczne nie udało się wcześniej zakończyć robót na placu zabaw. Pomimo opóźnień prace są już w fazie końcowej. Robotnicy zamontowali już większość urządzeń zabawkowych oraz fragment ogrodzenia. Wykonawca dokonuje wylewki nawierzchni. Robotnicy planują zakończyć prace w ciągu maksymalnie 3 tygodni – informuje Beata Czyżewska, zastępca prezydenta Pruszkowa. – Po wykonanej inwestycji będziemy czekać na protokół odbioru prac – dodaje.

Wykonawca dostosowuje plac zabaw również do potrzeb dzieci niepełnosprawnych. Na terenie parku Kościuszki najmłodsi będą mogli skorzystać z wież ze zjeżdżalniami, trampolin dla wózków, ścianek wspinaczkowych. Na placu znajdzie się również karuzela i huśtawka ważka dostosowana do niepełnosprawnych malców. Dzieci będą mogły skorzystać z bujaków. Na placu zabaw powstanie także labirynt o wysokości 150 cm. Szykuje się nie lada gratka dla najmłodszych.

Zgodnie z umową prace na placu zabaw mają zakończyć się do poniedziałku 31 maja. ● *MS*

OGŁOSZENIE

Krzysztof Rymuza Starosta Pruszkowski
Rafał Sieradzki Przewodniczący Rady Powiatu Pruszkowskiego
zapraszają na:

RECITAL Z OKAZJI DNIA MATKI

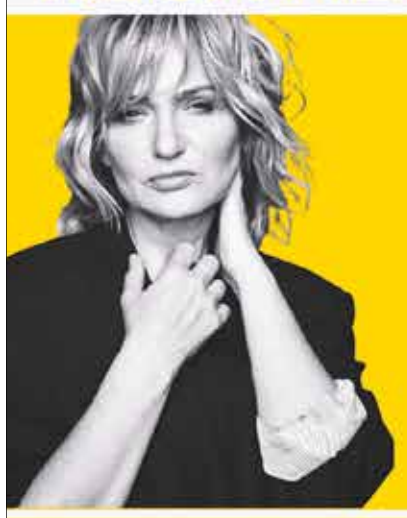

KATARZYNA ŻAK ON-LINE

powiat pruszkowski

23 MAJA 2021
TEL-KAB godz. 12:00
16:00

26 MAJA 2021
TEL-KAB godz. 21:00

EMISJA PROGRAMU:
NA ANTENIE TELEWIZJI KABLOWEJ TEL-KAB
NA STRONIE: WWW.POWIAT.PRUSZKOW.PL
NA FACEBOOKU POWIATU PRUSZKOWSKIEGO

powiat pruszkowski niesko/czone możliwości · K40 · Blachy Pruszyński · nok · gpr24.pl · WPR 24.PL · TEL-KAB · POP radio 92,8 · Mocne Strony

powiat pruszkowski nieskończone możliwości

Informacje z Powiatu Pruszkowskiego

Pruszków, ul. Drzymały 30, tel. +48 22 738-14-00
www.powiat.pruszkow.pl

Biuletyn przygotowywany i redagowany przez Starostwo Powiatowe w Pruszkowie. Redakcja WPR nie ponosi odpowiedzialności za jego treść.

Punkty szczepień przeciw Covid-19 na terenie powiatu pruszkowskiego

Szczepienia przeciw COVID-19 są aktualnie tematem codziennym. Nieustannie prowadzone są działania, mające na celu zwiększenie wyszczepialności poprzez tworzenie dodatkowych punktów szczepień oraz Punktów Szczepień Powszechnych (PSP), które nadzoruje i opłaca Narodowy Fundusz Zdrowia pod nadzorem Ministerstwa Zdrowia.

We wtorek, 27 kwietnia br., Krzysztof Rymuza Starosta Pruszkowski spotkał się zdalnie z włodarzami gmin z terenu powiatu pruszkowskiego, aby wspólnie omówić dotychczasowe działania podjęte w zakresie walki z koronawirusem. Na zorganizowanym tego dnia posiedzeniu Powiatowego Zespołu Zarządzania Kryzysowego omówiona została nie tylko bieżąca sytuacja epidemiologiczna, ale także działania podjęte przez poszczególnych włodarzy w zakresie tworzenia Punktów Szczepień Powszechnych (PSP).

Miasto Pruszków podjęło starania w kierunku utworzenia Powszechnego Punktu Szczepień we współpracy z Mazowieckim Specjalistycznym Centrum Zdrowia im. prof. Jana Mazurkiewicza w Tworkach. Punkt zostałby utworzony w Szkole Podstawowej nr 10 im. Marii Konopnickiej w Pruszkowie. Miasto Piastów rozpoczęło działania w zakresie przygotowania punktu szczepień na bazie nowo powstałej przychodni. Szacuje się, że w nowym punkcie będzie można szczepić nawet do 1 000 osób tygodniowo. Jednak ze względu na to, że NFZ nie wyraził jeszcze zgody na utworzenie punktu, zapisy na szczepienia nie zostały uruchomione. Jeśli chodzi o Gminę Nadarzyn, to przy zapewnieniu większej liczby szczepionek istnieje możliwość otwarcia dodatkowego punktu w Nadarzyńskim Ośrodku Kultury, gdzie byłaby możliwość szczepień do 1 000 osób tygodniowo, a w przypadku lepszej dostępności szczepionek jeszcze większej. Odmienne stanowisko zajęła Gmina Michałowice. Na decyzję o nieutworzeniu nowego punktu szczepień wpłynęła informacja o ograniczeniach w dostawie szczepionek do już działających punktów na terenie tejże gminy oraz korzystny dojazd do m. st. Warszawy, która oferuje szczepienia w krótszym terminie. Z kolei Gmina Raszyn zakładała utworzenie dwóch dodatkowych punktów, lecz podobnie jak Michałowice wstrzymała te plany z uwagi na niską liczbę przydzielanych szczepionek oraz bliskość stolicy.

Dotychczas Punkt Szczepień Powszechnych uruchomiła Gmina Brwinów. Udało się to dzięki współpracy z jednym z podmiotów medycznych z Warszawy. Wspomniany Punkt Szczepień Powszechnych w Brwinowie powstał w Miejskiej Hali Sportowej przy ul. Moczydłowskiego 2.

Powiat Pruszkowski również podjął działania w tym zakresie. We współpracy z Samodzielnym Publicznym Zespołem Zakładów Opieki Zdrowotnej w Pruszkowie uruchomił Powszechny Punkt Szczepień zlokalizowany przy ul. Andrzeja 23 w Pruszkowie. Swoją działalność rozpoczął 5 maja br. Już pierwszego dnia wyszczepiono w nim około 180 osób.

Szpital Powiatowy w Pruszkowie ma nowego Dyrektora

Od 1 maja br. funkcję Dyrektora Samodzielnego Publicznego Zespołu Zakładów Opieki Zdrowotnej w Pruszkowie pełni Robert Krawczyk, który uzyskał największą liczbę głosów w konkursie ogłoszonym przez Zarząd Powiatu Pruszkowskiego.

Ogłoszenie i regulamin konkursu zostały udostępnione na stronie BIP Starostwa Powiatowego w Pruszkowie oraz na stronie internetowej SPZZOZ w Pruszkowie 3 marca br. Ostateczny termin składania dokumentów ustalono na 18 marca br. Wpłynęło 5 ofert, lecz tylko 4 z nich spełniły wymogi formalne. Rozmowy z kandydatami odbyły się 26 marca br. W wyniku przeprowadzonego konkursu, Zarząd Powiatu Pruszkowskiego Uchwałą nr 171.818.2021 z 21 kwietnia 2021 r. powołał Roberta Krawczyka na stanowisko Dyrektora SPZZOZ w Pruszkowie.

Robert Krawczyk jest absolwentem m.in. I Wydziału Lekarskiego Akademii Medycznej w Warszawie i studiów podyplomowych z zakresu zarządzania zakładami opieki zdrowotnej w Szkole Głównej Handlowej w Warszawie. Ukończył również kurs dla kandydatów na członków rad nadzorczych spółek Skarbu Państwa. Posiada także specjalizację I stopnia z Anestezjologii i Intensywnej Terapii. W latach 1993-1996 był starszym asystentem na Oddziale Anestezjologii i Intensywnej Terapii w Wojewódzkim Szpitalu Dziecięcym przy ul. Niekłańskiej w Warszawie. W 1995 roku pracował w zespole IT ds. informatyzacji Ośrodka i stworzenia informatycznego systemu medycznego w Ośrodku Diagnostyczno-Leczniczo-Rehabilitacyjnym dla Osób Niesłyszących i Niedosłyszących „Cochlear Center" w Warszawie. Swoje doświadczenie zawodowe zdobywał także w CP sp. z o.o. jako przedstawiciel ds. sprzedaży i attaché commerciale ds. kluczowych klientów. W latach 2000-20006 pracował w Mazowieckiej Regionalnej Kasie Chorych przekształconej później w Mazowiecki Oddział Wojewódzki Narodowego Funduszu Zdrowia. Pełnił również funkcję zastępcy dyrektora Samodzielnego Publicznego Dziecięcego Szpitala Klinicznego w Warszawie ds. marketingu usług medycznych i rozwoju, a w latach 2008-2018 piastował stanowisko dyrektora. Ostatnie trzy lata pracował jako p.o. dyrektora, a następnie jako dyrektor Uniwersyteckiego Centrum Klinicznego Warszawskiego Uniwersytetu Medycznego w Warszawie.

Powiat Grodziski

ul. Kościuszki 30, Grodzisk Mazowiecki
www.powiat-grodziski.pl

Biuletyn przygotowywany i redagowany przez Starostwo Powiatu Grodziskiego. Redakcja WPR nie ponosi odpowiedzialności za jego treść.

Czas pandemii 2020/2021

Szanowni Państwo to już ponad rok przeżywamy uciążliwości, a niejednokrotnie żal po utracie bliskich i znajomych, związane z ogólnoświatową pandemią, która narzuca nam wszystkim swoje warunki. Są wśród nas grupy zawodowe, które tym warunkom muszą stawić czoła w sposób wyjątkowy. Mam tu na myśli pracowników służby zdrowia. W tym momencie chciałbym zwrócić się ze szczególnymi podziękowaniami do lekarzy, pielęgniarek i pracowników Szpitala Zachodniego, którzy z ogromnym zaangażowaniem pracują na rzecz mieszkańców, ratując ich zdrowie i życie. Ogromnie doceniam wkład jaki wnosicie Państwo, we współpracy z lokalnym samorządem, w organizację i pracę w punktach szczepień. Na szczególne uznanie zasługuje punkt zorganizowany w Mediatece przy ul. 3 maja 57 w Grodzisku Mazowieckim, którego perfekcyjną organizację doceniają także mieszkańcy. Dzięki inicjatywie Dyrekcji Szpitala Zachodniego już wkrótce uruchomiony zostanie także punkt szczepień drive -thru na terenie parkingu przy cmentarzu we wsi Szczęsne, w którym mieszkańcy będą mogli w wygodny, szybki i bezpieczny sposób przyjąć szczepionkę przeciwko COVID-19. Dziękując za trud i pracę na najwyższym poziomie w czasie zagrożenia jakie stanowi dla nas wszystkich pandemia koronawirusa nie mogę nie wspomnieć o Dyrekcji oraz pracownikach Domu Pomocy Społecznej w Izdebnie Kościelnym z filią w Grodzisku Mazowieckim. Doceniam Państwa zaangażowanie w wykonywanie obowiązków z jeszcze większą starannością i mnóstwem empatii, którą okazaliście i nadal okazujecie w swojej pracy.

Dzięki Państwa zaangażowaniu i wytężonej pracy, a także solidarności wszystkich mieszkańców mam nadzieję, że już wkrótce, stopniowo będziemy mogli wracać do czasów jakie wszyscy pamiętamy i za którymi tęsknimy.

Marek Wieżbicki
Starosta Grodziski

Punkt szczepień w Mediatece

WPR 24 PL

ISSN: 2657-3806, PR: 18306

Wydawca: MKA GROUP Milena Skoczylas

Drukarnia: ZPR Media S.A., drukarnia w Warszawie

Redakcja: Pruszków, ul. Bohaterów Warszawy 4 tel/fax. 600 924 925 e-mail: kontakt@wpr24.pl

Reklama: tel./fax 881 918 888 reklama@wprmedia.pl

Ogłoszenia: tel./fax 881 918 888; Pruszków, ul. Bohaterów Warszawy 4

Redaktor naczelny: Anna Zwolińska

Zespół redakcyjny: Bogdan Skoczylas, Milena Skoczylas, Maria Sawicka

Nr konta bankowego – mBank 90 1140 2004 0000 3102 7842 2256

Partnerskie biura ogłoszeń: IN-FORM, www.biurooglosen.net, TOM-OFFICE tel. 22 728 97 90 Pruszków ul. Kraszewskiego 27/16

Studio graficzne: Marcin Ziółkowski Graphics & Design Studio, www.gdstudio.pl

Redakcja zastrzega sobie prawo do skracania i adiustacji tekstów oraz nadawania tytułów listom. Tekstów i materiałów niezamówionych nie zwracamy.

Anonimów nie drukujemy. Redakcja nie odpowiada za treść reklam i ogłoszeń.

E-wydanie dostępne na **www.wpr24.pl**

Nakład: 30 tys. egz.

WPR Media PL

PRUSZKÓW

Dofinansowanie na ścieżki rowerowe

Urząd miasta uzyskał fundusze na realizację inwestycji. Niebawem ruszy budowa trzech ścieżek rowerowych na ul. Działkowej, Groblowej i Zdziarskiej/Słonecznikowej w Pruszkowie.Wydział Strategii i Rozwoju urzędu miasta poinformował, że Pruszków otrzymał środki w ramach ZIT typ projektów – Rozwój zrównoważonej multimodalnej mobilności miejskiej – ZIT – Ścieżki i infrastruktura rowerowa. Miasto uzyskało wsparcie na realizację projektu „Redukcja emisji zanieczyszczeń powietrza w gminach południowo-zachodniej części Warszawskiego Obszaru Funkcjonalnego poprzez budowę Zintegrowanego Systemu Tras Rowerowych – Etap III". Magistrat otrzymał dofinansowanie w wysokości 2 157 881,64 zł. W ramach dotacji powstaną 3 ścieżki rowerowe na ul. Działkowej, Groblowej i ul. Zdziarskiej/Słonecznikowej. ● *MS*

Kiedy ruszy budowa targowiska w Milanówku?

MILANÓWEK

Milanowski magistrat ponownie ogłosił przetarg na projekt i budowę targowiska miejskiego. Urzędnicy unieważnili poprzednie postępowanie ze względu na zbyt wysoką cenę oferty.

WIZUALIZACJA

We wcześniejszym przetargu propozycję złożyło tylko jedno przedsiębiorstwo. Firma SORTED z Chyliczek pod Piasecznem wyceniła swoje usługi na kwotę ponad 3,8 mln zł. To znacznie wyższa cena niż zakładała gmina Milanówek. Magistrat zamierzał przeznaczyć na realizację inwestycji maksymalnie 2 mln zł. Urzędnicy postanowili unieważnić postępowanie i ogłosić kolejne. W piątek 23 kwietnia magistrat ponowił przetarg na projekt i budowę targowiska. Firmy mogą składać oferty do środy 12 maja.

Przedsiębiorstwo, które wygra postępowanie zrealizuje zadanie w formacie „zaprojektuj i wybuduj". Zgodnie z dokumentacją prace powinny ruszyć w pierwszej połowie czerwca. Przyszły wykonawca powinien zrealizować zadanie do końca grudnia.

W ramach inwestycji ma powstać nowoczesne targowisko. W tym miejscu mają być trzy nowe wiaty handlowe pełniące funkcję zadaszenia stoisk. Na terenie targowiska będzie położona kostka brukowa. Przyszły wykonawca ma ogrodzić teren i utworzyć kanalizację deszczową. Na dachach wiat pojawią się panele fotowoltaiczne. Nieruchomość oświetlą lamy typu LED. W miejscu inwestycji pojawią się elementy małej architektury m.in.: ławki, stojaki rowerowe oraz kosze na śmieci.

Na terenie targowiska wykonawca dokona nasadzeń drzew i posieje trawę. ● *MS*

Trwa budowa nasypów w gminie Grodzisk Mazowiecki

GRODZISK MAZ.

Prace przy budowie zachodniej obwodnicy Grodziska Mazowieckiego idą pełną parą. Okoliczni mieszkańcy mogą obserwować prace przy nasypach w rejonie Natolina, Chlebni i Kozer.

RODZISK.PL

Nasypy nie są docelową warstwą drogi. Projektanci wybrali metodę konsolidacji statycznej gruntów przez zastosowanie nasypu przeciążeniowego, aby wzmocnić podłoże pod budowaną drogą. – Metoda ta polega na rozłożeniu na podłożu słabonośnym obciążenia stałego, w celu zagęszczenia głębiej zalegających słabych warstw. W przypadku gruntów nawodnionych dodatkowo wyparta zostaje woda. Takim stałym obciążeniem są obecnie nasypy ułożone na odcinkach, których grunty nie miały wystarczającej nośności. – informuje urząd gminy Grodzisk Mazowiecki w komunikacie.

Geodeci oraz geotechnicy będą prowadzić obserwację nasypu przeciążeniowego. – Obserwacje potrwają do momentu stwierdzenia zaniku osiadań, co w uproszczeniu oznaczać będzie, że zalegające pod obwodnicą grunty odpowiednio się skonsolidowały. Szacujemy, że taki proces może potrwać zależnie od odcinka drogi do kilku miesięcy. Prognozowane osiadania nasypów wyniosą kilka centymetrów. Dla porównania, przy budowie północnego odcinka drogi ekspresowej S7, gdzie również stosowano techniki konsolidacyjne, przemieszczenia dochodziły nawet do metra. Wysokości nasypów w kolejnych miejscach są uzależnione od ciężaru właściwego użytego materiału, jak i miąższości, czyli „grubości" warstw gruntów, który zamierzamy wzmocnić – pisze grodziski magistrat.

Po zakończeniu procesu wzmocnienia gruntu wykonawca dokona rozbiórki nasypów przeciążających i wybuduje właściwą konstrukcję warstw drogi. – Wybrana przez projektantów metoda pozwoliła uniknąć kosztownego w tym przypadku wzmocnienia podłoża kolumnami żwirowymi lub cementowo-gruntowymi. Jest to metoda szybka, tania, skuteczna, która wymaga tylko właściwego zaplanowania. Konsolidacja statyczna gruntów ogranicza znacząco wpływ ruchu technologicznego na istniejących drogach oraz przede wszystkim pozytywnie wpływa na środowisko. W budowę podłoża wykorzystywane są grunty rodzime, których nośność polepszana jest w ekologiczny sposób – wskazuje urząd gminy Grodzisk Mazowiecki. ● *MS*

Kierowca karetki skarżony o spowodowanie śmiertelnego wypadku

REGION

Zdaniem prokuratury kierowca ambulansu przyczynił się do tragicznego wypadku w Broniszach, w powiecie warszawskim zachodnim. Śmierć poniosła wówczas jedna osoba.

Do wypadku doszło 31 października ubiegłego roku w Broniszach, w gminie Ożarów Mazowiecki. Na skrzyżowaniu ul. Piastowskiej z Poznańską zderzyły się dwa pojazdy. Jak wynika ze śledztwa ambulansem kierował Wojciech O. Kierowca poruszał się mając włączone sygnały świetlne i dźwiękowe.

WPR24.PL

Drugim pojazdem, czyli Peugeotem jechał mężczyzna z dwiema pasażerkami.

Rzecznik Prokuratury Okręgowej w Warszawie w rozmowie z TVN Warszawa opisała przebieg wypadku. – Wjazd karetki na skrzyżowanie nastąpił przy wyświetlanym dla niej sygnale czerwonym, z prędkością około 90–100 kilometrów na godzinę. Samochód marki peugeot dokonywał skrętu w lewo przy sygnale zielonym – przekazała prok. Aleksandra Skrzyniarz, rzecznik Prokuratury Okręgowej w Warszawie.

W ambulansie znajdował się pacjent chory na COVID-19. Mężczyzna był podłączony do respiratora. Pacjent zmarł kilka dni później. Śmierć mężczyzny nie była spowodowana wypadkiem.

Sprawę wypadku bada prokuratura. Zdaniem biegłego z zakresu rekonstrukcji wypadków, kierowca karetki poruszał się zbyt szybko. – Taktyka i technika jazdy kierującego karetką pogotowia była nieprawidłowa" – wskazano.

Oskarżony Wojciech O. złożył wyjaśnienia. Mężczyzna tłumaczył, że nie przekroczył dozwolonej prędkości, natomiast pojazd wydawał słyszalne dla innych uczestników ruchu drogowego sygnały.

Za spowodowanie wypadku śmiertelnego oskarżonemu może grozić do 8 lat pozbawienia wolności. ● *MS*

KPP GRODZISK MAZ.

Twoja bezpieczna WuKaDka

REGION

Warszawska Kolej Dojazdowa zorganizowała akcję mającą na celu poprawę bezpieczeństwa na przejazdach kolejowych. W kampanię społeczną włączyli się funkcjonariusze z Komend Powiatowych Policji w Grodzisku Mazowieckim i Pruszkowie.

Warszawska Kolej Dojazdowa zorganizowała kampanię „Twoja bezpieczna WuKaDka". Akcja ma na celu zachęcić kierowców do zachowania ostrożności na przejazdach kolejowych. – Kwestie bezpieczeństwa są dla nas bardzo ważne. Chcemy, aby zarówno podróżni i uczestnicy ruchu drogowego mogli bezpiecznie dotrzeć do celu swojej podróży. Stąd pomysł kampanii „Twoja bezpieczna WuKaDka", której głównym celem jest zachęcenie kierowców do rozwagi i zdjęcia nogi z gazu przed przejazdem kolejowym – informuje Tomasz Tretter, członek zarządu WKD.

Przewoźnik wraz z partnerami zaproszonymi do realizacji kampanii podejmują działania uświadamiające kierowców o niebezpieczeństwie wynikającym z nieostrożności, pośpiechu oraz brawury. Czynniki te najczęściej przyczyniają się do śmiertelnych wypadków na drogach.

W kampanię społeczną włączają się funkcjonariusze Komend Powiatowych Policji z Grodziska Mazowieckiego i Pruszkowa. Policjanci będą prowadzić kontrole drogowe w pobliżu przejazdów kolejowych. Kierowcy otrzymają od funkcjonariuszy ulotki informacyjne dotyczące zagrożeń wynikających z kolizji samochodów z pociągami.

Organizatorzy kampanii podejmą również działania związane z uwrażliwieniem mieszkańców gmin, gdzie przebiega linia WKD, na temat konsekwencji dla życia i zdrowia w sytuacji wypadku z udziałem pociągów na przejazdach WKD. ● *MS*

REKLAMA

OGŁOSZENIA

CENY NETTO OGŁOSZEŃ ZA SŁOWO:
2 zł ..... ogłoszenie zwykłe
3 zł ..... **ogłoszenie pogrubione**
4 zł ..... **ogłoszenie w ramce**

ZAMÓW:

881 918 888, reklama@wprmedia.pl
Pruszków, ul. Bohaterów Warszawy 4

DAM PRACĘ

- Osoby do obsługi bistro w salonie samochodowym na Skoroszach 663-022-397
- Poszukujemy kierowców do pracy kat B, zarobki 2500-5000 pln, CV kontakt@fairplaytaxi.pl lub pod numerem 607-073-354
- Praca dla Panów i Pan przy sprzątaniu magazynu w Sokołowie koło Janek 504204700
- **Zatrudnię mężczyzn do produkcji wyrobów gumowych. Praca stała w Pruszkowie. Tel. 227282500.**
- Pakowacz/ka. Również dla osób z niepełnosprawnością. Janinów k/Grodziska M. 734 108 163. Dojazdy z Żyrardowa i Milanówka

NIERUCHOMOŚCI – SPRZEDAM

Działka rolna 1ha Holendry Baranowskie bezpośrednio tel. 668566576

Mieszkania Pruszków, 60-100 mkw., ceny już od 5 500 zł/mkw., tel.: (22) 729-03-13

- Sprzedam działki budowlane, Osowiec, bezpośrednio przy lesie z mediami, tel.: 510-521-952
- DZIAŁKA KOMORÓW 650m2 501-014-433

NIERUCHOMOŚCI – DO WYNAJĘCIA

- Warsztat/magazyn 80 m2 + plac, 800 zł, Nadarzyn – 506-906-002
- Wydzierżawię pod usługi plac 1000 m2, Nadarzyn, 696-023-878
- Do wynajęcia dwa lokale w Pruszkowie 60 i 115 m2 pod handel lub usługi tel. 601612930
- **Wynajmę warsztat samochodowy w Milanówku z wyposażeniem lub magazyn 120m2 z zapleczem socjalnym, w dobrym punkcie, blisko drogi powiatowej, z placem manewrowym tel. 793408465**
- **Wynajmę mieszkanie, dom wolnostojący w Milanówku, pierwsze piętro 120m2 z ogrodem, lub pojedyncze pokoje, dobry punkt, dobry dojazd do Warszawy, blisko drogi powiatowej tel. 793408465**

KUPIĘ MIESZKANIE tel.883 099 242

USŁUGI

- **Drzewa, krzewy, pielęgnacja, prześwietlanie drzew owocowych; ochrona roślin (w tym róż; opryski bukszpanów) 512-380-109, (22) 758-16-65**
- **Docieplanie Budynków 795 96 96 96**
- Projektowanie graficzne oraz skład DTP. Kontakt: 509-443-977, 509-443-877 marcin@gdstudio.pl michal@gdstudio.pl
- **WYMIANA OPON, 795-569-659**

Szkolenia BHP – wstępne – okresowe 694 127 292

- **Zakładanie żaluzji, rolet, moskitier. Duży wybór asortymentu. Przystępne ceny. 502-723-055**
- **Żaluzje, rolety, moskitiery, verticale, pranie verticali, 9-20, 501-175-813**

Biuro Rachunkowe MONETA SC
oferuje obsługę w zakresie m.in.:
■ ksiąg podatkowych ■ ryczałtu ewidencjonowanego
■ rozliczania deklaracji podatkowych i ZUS
■ kontaktów z urzędami (US, ZUS), wsparcie podczas kontroli
DODATKOWO:
■ elastyczność w kwestii przekazywania dokumentów,
■ atrakcyjne ceny
■ możliwość odbioru dokumentów od Klienta
Gwarantujemy profesjonalizm i przyjazną atmosferę.
Monika Borysiuk 511 990 551 Aneta Pietraszek 511 281 757
05-822 Milanówek, ul. Krzywa 11
biuro@brmoneta.pl

Spółdzielnia Usług Rolniczych w Ożarowie Mazowieckim, ul. Strzykulska 4
oferuje:
sprzedaż soli drogowej – worki a' 25 kg
odśnieżanie
zwalczanie śliskości
koszenie traw
koszenie poboczy dróg
uprawy polowe
transport rolniczy
działki już od 1000 m²
Tel.: 22 722 12 14; 505 909 942
e-mail: sur-ozarow@wp.pl

Prezydent Miasta Pruszkowa

informuje, iż na tablicy ogłoszeń w siedzibie Urzędu Miasta Pruszkowa oraz na stronie internetowej www.pruszkow.pl zamieszczone zostały od dnia 21.04.2021 r. oraz 23.04.2021 r. na okres 21 dni wykazy nieruchomości przeznaczone do sprzedaży.

Bliższe informacje można uzyskać w Wydziale Geodezji, Mienia i Estetyki Miasta Urzędu Miasta Pruszkowa przy ul. Kraszewskiego 14/16, pok. 63, w godzinach pracy urzędu, tel. 22 735-87-23 , 735-87-33.

WPR 24.PL
MIEJSCA NA TWOJĄ REKLAMĘ
WWW.WPR24.PL

Biuro rachunkowe
Maculewicz FINANCE
Prowadzimy kompleksową obsługę w zakresie:
■ księgowości (wszystkie rodzaje przedsiębiorstw)
■ kadr i płac
■ doradztwa podatkowego dla naszych klientów
■ rejestracji firmy
Maculewicz Finance Sp. z o. o.
ul. Staszica 1D lok. U3, 05-800 Pruszków
tel: 22 738 71 60, email: biuro@maculewicz.pl

SKUP NIERUCHOMOŚCI
KOMPLEKSOWA OBSŁUGA
BEZPIECZNA TRANSAKCJA
PŁATNOŚĆ W 24H
600 600 426
www.KupieNieruchomosc.com

Centrum OKULISTYCZNO OPTYCZNE

Pruszków ul. Polna 7 tel. 758 77 33; 758 14 01
Piastów ul. Warszawska 28 tel. 753 50 40

Zostań BOhaterem i zgłoś swój projekt!

Od 28 maja do 14 czerwca 2021 r.

Czekamy na Twoje pomysły!

Zachęcam do udziału w tegorocznej edycji Budżetu Obywatelskiego Pruszkowa

Paweł Makuch
Prezydent Miasta Pruszkowa

www.budzetobywatelski.pruszkow.pl

BO **Budżet Obywatelski** Pruszków 2022

Pruszków poznasz - polubisz