WPR 24 PL

27 WRZEŚNIA 2019 (NR 495)
Zasięg: Powiaty Pruszkowski, Grodziski

Znów miesiące kolejowych utrudnień

REGION

Ogłoszenie przetargu na modernizację stacji Warszawa Zachodnia to informacja istotna nie tylko dla pasażerów „dużej" kolei. Tym razem inwestycja PKP PLK znacząco wpłynie także na WKD.

Wszelkie rewolucje na podmiejskim szlaku kolejowym zarządzanym przez PKP PLK do tej pory nie odbijały się na pasażerach WKD. Może tylko poza tym, że w szczycie musieli oni podróżować w większym tłoku niż zwykle, bo do kolejki przesiadali się podróżni zazwyczaj wybierający Koleje Mazowieckie lub SKM. W tym wypadku będzie inaczej. Utrudnienia związane z modernizacją stacji Warszawa Zachodnia dotkną wszystkich lokalnych przewoźników kolejowych.

Wstępne założenia organizacji prac są już znane. Wiadomo, że czekają nas zamknięcia torowe, ruch wahadłowy i prawdopodobnie skrócenie szlaku WKD do stacji Warszawa Zachodnia. Przez kilka miesięcy SKM zamiast do Pruszkowa pojedzie na stację Warszawa Okęcie, czyli dokładnie tak, jak kursowała w trakcie zamknięcia podmiejskiej linii nr 447. Co jeszcze nas czeka?

WIĘCEJ NA STR. 2

/ WIKIPEDIA /

DODATEK NIERUCHOMOŚCI / str. 08–11 /

WYWIAD
Po prostu robie swoje / **str. 3** /

PRUSZKÓW
Pruszkowski miesiąc aktywnego seniora / **str. 12** /

PRUSZKÓW
Pruszków doczeka sie autobusu do Warszawy / **str. 6** /

REKLAMA

41 mln zł – tyle będzie kosztowała budowa nowej siedziby Ośrodka Szkolno-Wychowawczego przy ul. Wapiennej w Pruszkowie. W pierwszej kolejności powstanie budynek dydaktyczny. Rok później gotowy będzie internat.

Znów miesiące kolejowych utrudnień

DOKOŃCZENIE ZE STR. 1

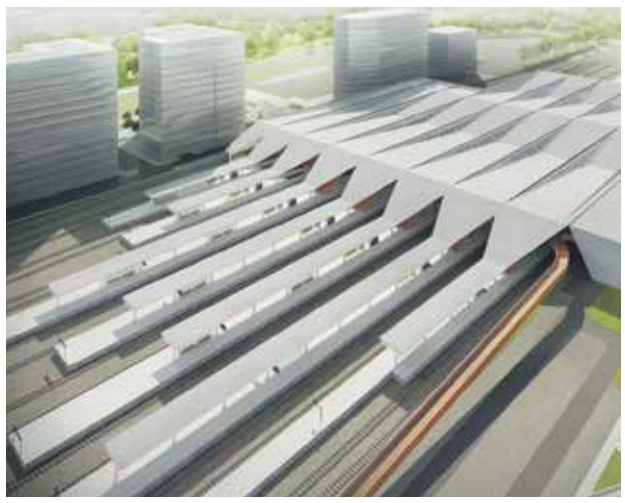

PKP PLK

Wszystko przez zakres prac, które zamierza przeprowadzić PLK. W ramach inwestycji powstaną nowe perony, ruchome schody i windy dla wózków i rowerów, dodatkowy peron od strony ul. Tunelowej. Wykonana zostanie kładka dla pieszych pomiędzy dzielnicą Wola i Ochota. Całą halę peronową przykryje dach. Przejście podziemne zmieni się całkowicie na wyższe i szersze oraz połączone z przestrzenią poczekalni i kas biletowych. Zostanie też wydłużone przejście do peronu nr 8, przy linii obwodowej. Na poziomie -2 przejścia podziemnego zostanie wybudowany tunel umożliwiający budowę linii tramwajowej wraz z niezbędną infrastrukturą. Zgodnie z zamierzeniem, kompleksowo przebudowanych zostanie około 30 km torów, 130 rozjazdów i sieć trakcyjna. Nowy układ umożliwi przejazd pociągów z linii obwodowej na linię radomską i stworzenie bezpośrednich połączeń Piaseczno – Legionowo i Legionowo – Lotnisko Chopina. Budowa rozpocznie się w 2020 roku i zakończy trzy lata później.

Inwestycję podzielono na etapy. Organizacja ruchu pociągów będzie się więc dynamicznie zmieniać w zależności od tego jakie prace aktualnie będą wykonywane. Ale utrudnienia odczujemy dosyć szybko. W pierwszej kolejności podróżując Kolejami Mazowieckimi i SKM. W fazie początkowej przewidziana jest budowa peronu nr 8, przebudowa wiaduktu nad torami, budowa kładki, wymiana rozjazdów i budowa budynku wielofunkcyjnego. Ma ona potrwać od 8 do 12 miesięcy. Pod koniec tego etapu pociągi SKM zamiast do i z Pruszkowa będą kursowały do i ze stacji Warszawa Okęcie. Pociągi KM pojadą linią kolejową 448, a na szlaku Warszawa Zachodnia-Warszawa Włochy ruch będzie odbywał się wahadłowo po jednym torze. Tego typu utrudnienia mogą potrwać około 6 miesięcy.

Kolejne fazy prac przewidują zmiany w organizacji ruchu przede wszystkim na szlaku dalekobieżnym. Dadzą się we znaki pod koniec modernizacji, kiedy wyłączony z ruchu zostanie szlak podmiejski, a pociągi pojadą m.in. po linii średnicowej. – Punktem wyjścia na potrzeby modelowania ruchu podmiejskiego była próba utrzymania liczby 15 par pociągów przejeżdżających średnicą podmiejską lub średnicą dalekobieżną przez cały czas trwania projektu. Założenia tego z uwagi na ograniczenia infrastrukturalne w fazach 4 i 5 nie udało się zrealizować – czytamy w dokumentacji projektowej. Pociągów będzie więc zdecydowanie mniej niż obecnie.

A jak modernizacja wpłynie na WKD? – Uzgodnienia i analizy dotyczące funkcjonowania WKD w czasie przebudowy stacji Warszawa Zachodnia wciąż są prowadzone pomiędzy stronami i nie zostały jeszcze zakończone. Warianty organizacji ruchu pozostają uzależnione od ostatecznych harmonogramów prac inwestora, które mogą ulec zmianie w trakcie trwającej procedury przetargowej. Według aktualnych wstępnych założeń przebudowa części stacji obejmująca pas terenu, przez który przebiegają tory WKD została założona w fazie robót przypadającej na okres maksymalnie do 6 miesięcy, w połowie 2022 roku. Wśród rozpatrywanych wariantów znajduje się m.in. przedsięwzięcie obejmujące zabudowę tymczasowej infrastruktury w lokalizacji możliwie najbliższej stacji Warszawa Zachodnia, zapewniającej właściwe kierowanie potoków podróżnych do innych środków transportu – mówi nam Krzysztof Kulesza, rzecznik prasowy WKD. ● EL

Jest zwycięzca konkursu na koncepcję przedszkola w Regułach

MICHAŁOWICE

Siedem oddziałów przedszkolnych, minimalistyczna fasada, zielony dach, ogniwa fotowoltaiczne i drewniana elewacja – tak ma wyglądać nowe przedszkole w Regułach.

MOC ARCHITEKCI

Wizja projektantów z firmy MOC Architekci wygrała w konkursie organizowanym przez gminę Michałowice i Stowarzyszenie Architektów Polskich. W budynku przedszkola znajdzie się siedem sal dydaktycznych z zapleczem sanitarnym, sala do zajęć ruchowych, kuchnia, jadalnia, sala rekreacyjna oraz całoroczne patio. Na dachu budynku znajdą się panele fotowoltaiczne, dodatkowo wykorzystane zostaną pompy ciepła. Zaprojektowano również zielone dachy oraz naturalny zbiornik retencyjny.

Władze gminy nie wykluczają jeszcze drobnych zmian w projekcie m.in. powiększenia placu zabaw. Jednocześnie podkreślają, że na etapie projektowym nie będą chciały rezygnować z żadnych zaproponowanych przez projektantów rozwiązań. – Nie mamy intencji rezygnowania z żadnych rozwiązań, które zostały zaproponowane. W konkursie była zdefiniowana kwota, którą przewidujemy, że mogłaby zostać przeznaczona i uchwalona przez radę gminy na realizację przedszkola. Wszystkie prace się w tej kwocie zmieściły. Ta praca również. Łącznie z zielonym dachem. Mam nadzieję, że wykonawca projektu podtrzymał ofertę, którą złożył – zaznacza Małgorzata Pachecka, wójt gminy Michałowice. ● AZ

FOTOMIGAWKA

CZYTELNIK

We wtorek 17 września na ul. Chopina w Pruszkowie drzewo runęło na autobus. Do zdarzenia doszło tuż przed godziną 18.00 w pobliżu skrzyżowania ulic Chopina i Kościuszki. – Akurat wracałam z psem z parku, jak drzewo spadło na autobus i osobówkę – napisała do nas Weronika i przesłała zdjęcia.Na szczęście nikomu nic się nie stało. Na miejscu działali strażacy, którzy usuwali powalone drzewo. Na czas akcji ulica Chopina była zablokowana. ● AZ

REKLAMA

SKUP NIERUCHOMOŚCI
KOMPLEKSOWA OBSŁUGA
BEZPIECZNA TRANSAKCJA
PŁATNOŚĆ W 24H
600 600 426
www.KupieNieruchomosc.com

Szkolenia BHP
– wstępne
– okresowe
694 127 292

GetFit
Catering Dietetyczny Get Fit
Spróbuj zdrowej diety u lokalnego dostawcy
Osiągnij z nami wymarzoną sylwetkę!
Pięć pysznych i zbilansowanych posiłków
Bogaty wybór diet, w tym redukcyjne i sportowe
Stały kontakt i opieka Dietetyka
Upominek przy pierwszej dostawie
Skontaktuj się z nami już dziś!
+ 48 790 757 157
WWW.GETFIT.WAW.PL
KOD RABATOWY NA PIERWSZE ZAMÓWIENIE -10%: WPR

AKADEMIA TENISOWA TENIS KOZERKI
REKRUTACJA DO SZKÓŁEK TENISOWYCH
wyczynowych (roczniki 2012-2013)
amatorskich (wszystkie roczniki)
Lokalizacja:
Kozerki
Grodzisk Maz.
www.TenisKozerki.pl
www.facebook.com/TenisKozerki

Chcemy, aby zmodyfikowano uchwałę Rady M.St. Warszawy w sprawie oferty programu Warszawa+, aby został on rozszerzony o 4 próg dopłat. Dzięki temu ceny za bilety długoterminowe, z których korzystają mieszkańcy podwarszawskich gmin, zrównałyby się z cenami dostępnymi w 1 strefie – Paweł Makuch, prezydent Pruszkowa.

WIĘCEJ NA STR. 14

Po prostu robię swoje

Rozmawiamy z Arturem Świerczem „Barierołamaczem", który prężnie działa na rzecz poprawy życia osobom z niepełnosprawnościami. Sam porusza się na wózku. Kilka dni temu postanowił zorganizować wydarzenie, podczas którego urzędnicy gminy Nadarzyn oraz uczniowie nadarzyńskiego liceum przekonali się na własnej skórze z jakimi trudnościami zmagają się osoby niewidome lub poruszające się na wózkach.

WYWIAD

Skąd pomysł na organizację takiej akcji?

Kiedyś zostałem poproszony przez wójta gminy Nadarzyn, aby zrobić przegląd dróg i budynków instytucji publicznych, które służą mieszkańcom pod kątem dostępności dla osób z niepełnosprawnościami. Podejmując się tego zadania, już na początku wiedziałem, że chcę zorganizować takie wydarzenie. Poczekałem aż skończą się wakacje. Następnie skontaktowałem się z dyrekcją nadarzyńskiego liceum i pozwolono mi z klasą społeczno-medialną porozmawiać na temat wrażliwości i postrzegania osób z niepełnosprawnościami. Dogadaliśmy się, że spotykamy się z uczniami przed urzędem. Gdy przybyliśmy z samego rana, urzędnicy wchodząc do pracy, spoglądali na mnie i nie kryli zdziwienia. W końcu obok mnie stało kilka pustych wózków. Pytanie po co? Więc zaprosiłem ich do sprawdzenia, jak wygląda poruszanie się z punktu widzenia osoby na wózku.

Jazda na wózku nie należy chyba do najłatwiejszych rzeczy, jakie były pierwsze wrażenia uczestników?

Oczywiście jazda na wózku nie jest wbrew pozorom taka łatwa... Trzeba było zadbać o bezpieczeństwo, więc założenia były takie, że każdy uczestnik siadający na wózku posiada swojego opiekuna. Wyczucie balansu jest niezbędną sprawą, aby pokonywać wszelkie nierówności. Nie da się tego nauczyć w trzy godziny. Dodatkowo osoby, które miały zasłonięte oczy i poruszały się przy pomocy laski, również miały przewodników. Natomiast jak odebrali to wszystko? Bardzo budujące słowa były wójta Nadarzyna, który powiedział po kilku minutach poruszania się na wózku, że nie zdawał sobie sprawy z tego, że już próg w drzwiach, mający około dwóch centymetrów, sprawia trudności. Ogólny odbiór był bardzo ciepły, mimo że stereotypowo mówi się żeby na ten wózek nie siadać, bo tak zostanie. Te stereotypy trzeba łamać. Lepiej sprawdzić, poczuć, zobaczyć.

Zwróciłeś uwagę nie tylko na osoby poruszające się na wózkach, ale i niewidomych.

Dochodziły do mnie słuchy, że wiele rzeczy robię pod siebie. Korzystając z okazji, chciałbym mocno wyartykułować, że wiele osób, nawet w pełni sprawnych ruchowo, również boryka się z takimi problemami co my. Każdy rodzic z maleństwem w wózku, ostatnio popularne hulajnogi, rowerzyści, osoby starsze z balkonikami lub laskami i mnóstwo, mnóstwo innych przykładów. Dwa centymetry krawężnika to z pozoru niby nic, a sprawia trudności wielu osobom. I koniec końców, trzeba zwracać uwagę na wszelkie niepełnosprawności.

Planujesz takie akcje jak ta w Nadarzynie?

Nie będę ukrywał, że chcę rozszerzyć swoją działalność i robię wszystko ku temu. Zwłaszcza, że chyba spodobało się wielu osobom to co zrobiłem, więc dlaczego tego nie powtórzyć. Jak najbardziej dalej chcę w ten sposób uświadamiać ludzi czym jest niepełnosprawność.

A jakie są najbardziej powszechne utrudnienia dla osób poruszających się na wózku, z którymi spotykasz się na co dzień?

Moim zdaniem najgorsze są korytka odpływowe tuż przy przejściach dla pieszych. Mają za zadanie odprowadzić wodę deszczową do kratki deszczowej. Szkoda, że jeszcze nikt nie wymyślił choćby jakiejś nakładki ażurowej. Małe kółka z przodu wózka wpadają w każdą dziurę niestety. Najgorzej jest gdy zimą spadnie śnieg lub na jesień gdy spadają liście. Druga sprawa, która przychodzi mi do głowy teraz, to umieszczenie miejsc parkingowych przeznaczonych na pojazdy osób z niepełnosprawnościami. Często jest tak, że nie ma możliwości wyjścia z samochodu na chodnik bez przejazdu wózkiem do pierwszego lepszego obniżenia, czyli najczęściej wjazdu na ulice... Dodałbym wystające studzienki, zaparkowane samochody, które uniemożliwiają przejazd, czego przykładem była ul. Prusa w Pruszkowie. Tych barier jest oczywiście o wiele więcej i jak wspominałem już wcześniej nie dotyczą one tylko niepełnosprawnych, ale również np. matek pchających wózki z dziećmi.

ŁUKASZ WIŚNIEWSKI

Zawsze byłeś tak pozytywnie nastawiony do świata i pełny energii?

To długi temat, raczej na odrębny materiał. Ale tak pokrótce. Nastawienie i charakter otrzymałem w domu. Rodzice stanęli na głowie żebym był jak najbardziej samodzielny, za co bardzo im dziękuję. Zresztą wszystko kształtowało się latami. W liceum gdy musiałem zdecydować się na to co chcę w życiu robić, wybrałem turystykę i rekreację, bo stwierdziłem, że chcę być podróżnikiem. Studia skończyłem i trafiłem na staż do biura podróży. To była mega przygoda! Zobaczyłem jak wygląda życie w wielu miejscach na Ziemi. Wyobraźcie sobie mnie „szarżującego" po plaży np. w Grecji (śmiech). Bywało trudno. Ale podróżując zauważyłem też wiele dobrych rozwiązań. Ponadto trenowałem szermierkę, z której musiałem zrezygnować z powodów technicznych związanych z transportem. Potem zostałem radnym powiatowym i zauważyłem jakie mam możliwości. Po prostu robię swoje. Nie zamierzam odpuszczać, będę śledził wszelkie bariery dla osób z niepełnosprawnościami.

Rozmawiał: Seweryn Olko

Jest przetarg na przebudowę Sułkowskiego

PIASTÓW

Mamy dobrą wiadomość dla mieszkańców ul. Sułkowskiego w Piastowie. Władze miasta ogłosiły przetarg na długo wyczekiwaną przebudowę nawierzchni.

ANNA ZWOLIŃSKA

Wertepy, połamane płyty i unoszący się kurz – tak wygląda fragment ul. Sułkowskiego w Piastowie. Mieszkańcy od kilku lat czekają na remont odcinka miedzy ulicami Bohaterów Wolności i Żbikowską. Nie pomogły spotkania, pisma i prośby. W ubiegłym roku władze Piastowa zrezygnowały z realizacji inwestycji tłumacząc, że realizację blokują procedury.

Podobnie było w tym roku, gdy na kwietniowej sesji rady miasta burmistrz Grzegorz Szuplewski podkreślał, że urząd czeka na wydanie przez powiat zezwolenia na realizację inwestycji drogowej (ZRID). – My jesteśmy gotowi. Mamy dokumentację, czekamy tylko na decyzję związaną z procedurą ZRID-u. To jest decyzja, którą musi wydać starostwo. W tej procedurze będą wycenione te fragmenty gruntów, które musimy pozyskać żeby zbudować tę drogę zgodnie z projektem zatwierdzonym przez starostwo – podkreślał wtedy Grzegorz Szuplewski, burmistrz Piastowa.

Okazuje się jednak, że decyzja ZRID została wydana już we wrześniu ubiegłego roku. Opieszałość władz Piastowa przy realizacji przebudowy ul. Sułkowskiego wydaje się więc niezrozumiała.

Władze Piastowa szukają obecnie firmy, która zajmie się przebudową ul. Sułkowskiego na odcinku od ul. Bohaterów Wolności do ul. Żbikowskiej. W ramach prac wykonawca będzie musiał wybudować nową jezdnię dla ul. Sułkowskiego oraz przebudować skrzyżowania z ulicami: Żbikowską, Bema, Plater, Skorupki i Bohaterów Wolności, wybudować chodniki, zjazdy na posesje oraz wybudować odwodnienie.

Co więcej, wszystkie prace mają zostać wykonane w ekspresowym tempie. Termin zakończenia prac został wyznaczony na 13 grudnia tego roku. ● *AZ*

REKLAMA

PIASTÓW

Strzelanina w Piastowie? Policja i prokuratura milczą

Według mieszkańców w piątek 13 września na ulicy Skorupki w Piastowie doszło do strzelaniny. Na miejscu było około 10 radiowozów policji. Niektórzy twierdzą, że do „gry" wraca Gang Mutantów. Zwróciliśmy się do Komendy Powiatowej Policji w Pruszkowie z prośbą o informacje na temat działań prowadzonych w Piastowie. Zostaliśmy jednak odesłani do Komendy Stołecznej Policji. Tu policjanci również nie chcieli udzielić nam dokładniejszych informacji. – Uprzejmie informuję, że śledztwo w tej sprawie prowadzone jest pod nadzorem Prokuratury Okręgowej w Warszawie. Proszę o kontakt z rzecznikiem prokuratury – poinformowała nas podinsp. Magdalena Bieniak. Prokuratura w tej sprawie również „nabrała wody w usta". – Z uwagi na dobro postępowania, na tym etapie nie przekazujemy żadnych informacji – ucina Łukasz Łapczyński, rzecznik prasowy Prokuratury Okręgowej w Warszawie. ● *AZ*

Wiemy kto wybuduje ośrodek przy Wapiennej

PRUSZKÓW

Przetarg na budowę nowej siedziby Specjalnego Ośrodka Szkolno-Wychowawczego w Pruszkowie rozstrzygnięty. Za ponad 41 mln zł prace wykona firma Strabag.

WIZUALIZACJA

To już ostatnia prosta w przygotowaniach do tej długo oczekiwanej inwestycji. Powiat pruszkowski podał właśnie do wiadomości publicznej wynik postępowania przetargowego na budowę nowych obiektów przy ul. Wapiennej. Z sześciu otrzymanych ofert za najkorzystniejszą uznano propozycję dobrze znanej w Pruszkowie firmy Strabag, która wyceniła swoje usługi na ponad 41 mln zł.

Kolejny krok to podpisanie umowy z wykonawcą. Jednocześnie powiat prowadzi odrębny przetarg na pełnienie nadzoru inwestorskiego nad budową ośrodka. Otwarcie ofert zaplanowano na 24 września. Po zakończeniu tej procedury sama inwestycja będzie mogła ruszać.

Przedsięwzięcie podzielono na dwa etapy. W pierwszym jest wzniesienie nowego budynku i przeniesienie tam placówki. Termin zakończenia tych prac to 31 lipca 2021 r. W drugim przewidziano rozbiórkę starych zabudowań, a następnie budowę internatu. W kompleksie nie zabraknie placu zabaw, wielofunkcyjnego boiska, zieleni, elementów małej architektury, wygodnych ciągów komunikacyjnych i miejsc parkingowych. Termin oddania do użytku to 31 lipca 2022 r.

Realizacja tej inwestycji to efekt wsparcia, jakiego powiatowi udzieliła „Fundacja Pruszyńscy", która zadeklarowała pokrycie połowy kosztów. ● *EL*

Stawy Walczewskiego będą jeszcze piękniejsze

GRODZISK MAZ.

Grodziskie Stawy Walczewskiego to jedno z miejsc chętnie odwiedzanych przez mieszkańców Grodziska i okolic. To piękne miejsce co jakiś czas jest wzbogacane o nowe elementy. W najbliższym czasie pojawi się tu nowy plac zabaw oraz dodatkowe nasadzenia zieleni.

SEWERYN OLKOA

Magistrat z Grodziska Mazowieckiego ogłosił przetarg kolejne „upiększenie" terenów wokół Stawów Walczewskiego. Zadanie obejmuje budowę nowego placu zabaw z szeregiem atrakcji dla najmłodszych. Z jakich zabawek będą mogły korzystać dzieci? Na placu zabaw pojawi się piramida linowa, bujaki sprężynowe, piaskownica archeologiczna huśtawki: potrójna i taran. Ciekawostką będą drewniane domki na balach z elementami wspinaczkowymi i zjeżdżalnią. Dla ruchliwych maluchów przygotowany zostanie zestaw sprawnościowy w kształcie ryby oraz piramida linowa.

To jednak nie koniec nowości. W ramach inwestycji na terenie stawów mają pojawić się również inne elementy, które cieszą się dużą popularnością. Chodzi o stoły piknikowe i leżaki. Całości dopełnią lunety, kaczkomat oraz elementy małej architektury, czyli kosze na śmieci.

Stawy Walczewskiego wzbogacą się również o nowe nasadzenia.

Wszystkie nowe elementy mają się pojawić na stawach do 15 maja przyszłego roku. Dodatkowo firma, która wygra przetarg przez kolejne 12 miesięcy będzie odpowiadać za pielęgnacje urządzonej zieleni. ● *AZ*

REKLAMA

FACTORY
WSZYSTKO DLA MNIE?
TAK, W FACTORY URSUS!
OD 30% TANIEJ
GUESS
LACOSTE
GANT
LIU·JO
Desigual.

GRODZISK MAZ.

Pociągi Intercity zatrzymają się w Grodzisku

Od połowy grudnia tego roku na stacji PKP w Grodzisku Mazowieckim zatrzymają się wybrane pociągi Intercity. To oznacza, że aby wybrać się w podróż do Krakowa czy Wrocławia, nie trzeba będzie jechać na dworce w Warszawie. Poza Grodziskiem pociągi dalekobieżne zatrzymają się też w innej podwarszawskiej miejscowości. – Mieszkańcy Wołomina od grudnia będą mogli skorzystać z sześciu par pociągów, które umożliwią dojazd do m.in. Krakowa, Szczecina, Białegostoku, Suwałk, Jeleniej Góry, Żywca, Wisły czy Zwardonia. W Grodzisku postoje będą mieć dwie pary pociągów kursujących do Wrocławia czy Krakowa – informuje przewoźnik. – Każdy roczny rozkład jazdy przygotowany jest z myślą o jak najszerszej grupie pasażerów, tak aby zapewnić coraz lepszą dostępność komunikacyjną mieszkańcom mniejszych miast i miejscowości – mówi Andrzej Bittel, wiceminister infrastruktury. ● *EL*

Wkrótce poznamy nowego prezesa MZO

PRUSZKÓW

Zakończyło się postępowanie kwalifikacyjne na stanowisko prezesa zarządu Miejskiego Zakładu Oczyszczania w Pruszkowie. Ile zgłoszeń wpłynęło?

Kandydaci na prezesa mogli składać swoje zgłoszenia do 10 września. Zgodnie z dokumentami zainteresowani musieli spełnić określone kryteria, między innymi: wykształcenie wyższe, 5-letni okres zatrudnienia, 3-letnie doświadczenie na stanowiskach kierowniczych, czy posiadać pełną zdolność do czynności prawnych.

Spółka przeprowadziła rozmowy kwalifikacyjne w dniach 11-12 września. Jaki jest ich wynik? Niestety na ten moment jeszcze nie udzielono nam tej informacji. Nastąpi to w oficjalnym oświadczeniu MZO, a to już ma ukazać się za kilka dni. Wiemy natomiast ilu kandydatów wzięło udział w postępowaniu.

– W postępowaniu kwalifikacyjnym uczestniczyło 6 kandydatów. Postępowanie zostało zakończone wyłonieniem najlepszego kandydata do objęcia funkcji Prezesa Zarządu Spółki „Miejski Zakład Oczyszczania w Pruszkowie" sp. z o. o. Objęcie funkcji Prezesa Spółki nastąpi 1.10.2019, co zostanie podane do publicznej wiadomości poprzez umieszczenie stosownej informacji na stronie internetowej Spółki – mówi Agnieszka Ciarkowska, pełniąca obowiązki prezesa spółki MZO. ● *SO*

> **Objęcie funkcji Prezesa Spółki nastąpi 1.10.2019, co zostanie podane do publicznej wiadomości.**

Pruszków doczeka się autobusu do Warszawy

PRUSZKÓW

To dobra wiadomość dla wszystkich podróżnych, którzy z niecierpliwością wyczekują uruchomienia połączenia autobusowego do stolicy. Pojawia się jednak pytanie czy częstotliwość kursów oraz ich liczba będą wystarczające.

WPR24.PL

W środę 18 września wójt Raszyna Andrzej Zaręba podpisał umowę z wojewodą mazowieckim Zdzisławem Sipierą na dofinansowanie linii autobusowej z Funduszu Rozwoju Przewozów Autobusowych. Wspomniany fundusz to nowe narzędzie do wspierania komunikacji autobusowej. Gminy mogą wystąpić o dofinansowanie do funkcjonowania połączeń autobusowych o ile te nie funkcjonowały przez okres co najmniej 3 miesięcy przed wejściem w życie ustawy o utworzeniu funduszu.

Raszyn skorzystał z tej możliwości i otrzymał środki na uruchomienie nowej linii autobusowj, która ma połączyć Pruszków, Reguły, Michałowice i Raszyn z Warszawą. To oznacza, że również Pruszków i Michałowice zyskają autobus do stolicy.

Znamy również przebieg proponowanej trasy: PRUSZKÓW (Osiedle Staszica Pętla) – Jasna – Ołówkowa – al. Wojska Polskiego – Kościuszki – Hala Znicz – Piastów: Norwida – Reguły: al. Powstańców Warszawy (Urząd Gminy) – Topolowa (Cmentarz) – Michałowice: Partyzantów – Polna –Sportowa – Opacz Mała –Raszyn: Pruszkowska – Młyn – Warszawa: Na Skraju – Stoicka –Szyszkowa –P+R AL. KRAKOWSKA. Powrót przez Warszawę – Raszyn – Opacz Małą – Michałowice – Reguły – Piastów – Pruszków. Kształt trasy ma być jeszcze dopracowany.

Pojawia się pytanie co w tej sytuacji ze staraniami miasta Pruszków dotyczącymi uruchomienia autobusowego połączenia ze stolicą.

– Absolutnie nie rezygnujemy z tego pomysłu. Konsultacje społeczne trwają. Czekamy na decyzję mieszkańców. Jeśli wybiorą linię do stolicy biegnącą przez Raszyn to będziemy ją bardziej rozwijać. Jeśli uznają, że lepsze będzie połączenie kursujące po innej trasie to będziemy robić wszystko, by uruchomić drugą linię – deklaruje Paweł Makuch, prezydent Pruszkowa.

Jedyne co może nie spodobać się podróżnym to liczba kursów. Gmina Raszyn chce, by autobus miał dziewięć kursów dziennie i jeździł w dni powszednie przez pięć dni w tygodniu. Jednak i tu prezydent Pruszkowa uspokaja. – Poczekajmy na uruchomienie linii. Dziś trudno jest powiedzieć czy liczba kursów jest za mała lub za duża – zaznacza Makuch. ● *AZ*

OGŁOSZENIE

Fundusze Europejskie Program Regionalny | Rzeczpospolita Polska | Unia Europejska Europejskie Fundusze Strukturalne i Inwestycyjne

„Aktywizacja osób w wieku 30 lat i więcej pozostających bez pracy w powiecie pruszkowskim (III)"

Powiatowy Urząd Pracy w Pruszkowie w ramach Regionalnego Programu Operacyjnego Województwa Mazowieckiego na lata 2014-2020, Działanie 8.1, realizuje projekt pn.: „Aktywizacja osób w wieku 30 lat i więcej pozostających bez pracy w powiecie pruszkowskim (III)" współfinansowany ze środków Europejskiego Funduszu Społecznego.

Okres realizacji projektu 01.01.2019 r. – 31.12.2020 r.

Uczestnikami projektu są osoby bezrobotne w wieku 30 lat i więcej, zarejestrowane w PUP jako bezrobotne, należące do grup defaworyzowanych: osoby w wieku 50 lat i więcej, z niepełnosprawnościami, o niskich kwalifikacjach zawodowych, długotrwale bezrobotne (tj. zarejestrowane w Urzędzie pracy min. 12 miesięcy) oraz mężczyźni w wieku 30-49 lat z zastrzeżeniem, że będą oni objęci wsparciem jedynie w postaci szkoleń i dotacji na rozpoczęcie działalności gospodarczej.
W ramach projektu zostanie zaktywizowanych 135 osób (68 kobiet i 67 mężczyzn) z czego:

- wszyscy zostaną objęci pośrednictwem pracy,
- 49 osób (24 kobiety i 25 mężczyzn) poradnictwem zawodowym,
- 24 osoby (15 kobiet i 9 mężczyzn) odbędą staż u pracodawcy,
- 25 osób (9 kobiet i 16 mężczyzn) weźmie udział w szkoleniach indywidualnych,
- 16 osób (8 kobiet i 8 mężczyzn) podejmie pracę w ramach wyposażenia lub doposażenia stanowiska pracy,
- 70 osób (36 kobiet i 34 mężczyzn) uzyska jednorazowe środki na podjęcie działalności gospodarczej.

Wsparcie zostanie poprzedzone pogłębioną analizą umiejętności, predyspozycji i problemów zawodowych danego uczestnika poprzez opracowanie lub aktualizację Indywidualnego Planu Działania oraz kompleksowe i indywidualne poradnictwo zawodowe lub pośrednictwo pracy.
W ramach realizacji projektu Powiatowy Urząd Pracy w Pruszkowie na bieżąco przyjmuje wnioski na indywidualne szkolenia mające na celu podniesienie lub nabycie kwalifikacji zawodowych. Preferowane są wnioski od osób, które posiadają uprawdopodobnienie zatrudnienia po ukończeniu szkolenia.
W czasie odbywania szkolenia bezrobotny będzie otrzymywał stypendium szkoleniowe, od którego będą odprowadzane składki na ubezpieczenia społeczne.
W ramach realizacji projektu Urząd przyznaje środki finansowe w wysokości 23 000,00 zł na rozpoczęcie działalności gospodarczej. Poprzedzone jest ono składaniem wniosków przez osoby zainteresowane tą formą wsparcia w terminie ogłoszonym przez Urząd Pracy. Terminy naboru wniosków podawane są na stronie internetowej http://pruszkow.praca.gov.pl z dwutygodniowym wyprzedzeniem.

Z dwutygodniowym wyprzedzeniem na stronie internetowej podawane są również terminy przyjmowania wniosków od pracodawców zainteresowanych organizacją staży (pierwszeństwo mają wnioski od pracodawców deklarujących zatrudnienie bezpośrednio po jego zakończeniu) oraz terminy naboru wniosków od pracodawców zainteresowanych otrzymaniem środków finansowych na wyposażenie lub doposażenie stanowiska pracy. Wysokość dofinansowania wynosi 23 000,00 zł.

KINGA GAJEWSKA,
POSEŁ NA SEJM RP O PRAWACH POLEK

Rok 2018 stał wypełniony był tysiącami wydarzeń i uroczystości upamiętniających 100-lecie odzyskania przez Polskę niepodległości. Rok 2019 natomiast to 100 – lecie wyborów do Sejmu Ustawodawczego. Poza faktem, że były to pierwsze wybory na ziemiach polskich wybory, to po raz pierwszy mogły wziąć w nich udział Polki! Było to jedno z najważniejszych wydarzeń w historii Polski.

Po 100 latach od tych pamiętnych wyborów, kwestia praw kobiet pozostaje aktualna. Zakotwiczone w Konstytucji gwarancje nadal zderzają się z rzeczywistością. Zróżnicowanie wynagrodzeń, nierówne zasady awansów czy opór w powierzaniu kobietom funkcji kierowniczych i zarządczych nadal są zmorą polskiej gospodarki i administracji publicznej. Skuteczna egzekucja alimentów, realizacji polityki antyprzemocowej, przywrócenie finansowania in vitro i wprowadzenie refundacji szczepień HPV, przywrócenie wysokiego standardu opieki okołoporodowej czy wprowadzenie edukacji seksualnej w szkołach wraz z refundacją antykoncepcji powinny być bezwzględnie zagwarantowane Polkom. Trzeba także powrócić do inwestycji w żłobki, przedszkola i w osoby opiekujących się najmłodszymi.

Europejskość państwa nie mierzy ilością wywieszonych flag czy skalą absorpcji środków unijnych. Jednym z kluczowych kryteriów jest poszanowanie podstawowych praw i wolności człowieka. A równość szans u brak dyskryminacji z uwagi na płeć jest fundamentem. I na nim budujmy nową jakość!

MICHAŁOWICE

Auta elektryczne w gminie Michałowice

Gmina Michałowice dołącza do grona miast, w których dostępny jest „car sharing". Warto podkreślić, że mieszkańcy będą mogli korzystać tu z aut elektrycznych. Pierwszy punkt wypożyczeń znajdzie się na parkingu przy WKD Reguły. Lokalizacja jest nieprzypadkowa, bowiem na parkingu znajduje się dwustanowiskowa darmowa ładowarka dla aut elektrycznych zasilana z instalacji fotowoltaicznej.

Co więcej, użytkownicy „elektryków", którzy podłączą auta do ładowarki dostaną dodatkowe punkty w aplikacji do wypożyczania aut. Władze gminy zaznaczają, że jeśli system wypożyczania samochodów na minuty przyjmie się w Regułach, to jest szansa na jego poszerzenie. Zwłaszcza, że w przyszłym roku planowana jest budowa dwóch parkingów w Komorowie, na których również znajdą się punkty ładowania. ● *AZ*

Biletomaty po nowemu? Jest przetarg

REGION

Warszawska Kolej Dojazdowa poszukuje nowego operatora biletomatów na swoim szlaku. Będzie on odpowiedzialny za bieżącą sprzedaż biletów i dostarczy własne maszyny.

ŁBOLO SKOCZYLAS

O biletomatach na przystankach WKD pisaliśmy wielokrotnie. W przytłaczającej większości przypadków w kontekście ich ciągłych awarii.Od wielu miesięcy w mediach społecznościowych pasażerowie wymieniają się informacjami o tym, gdzie i jakiego nieprzyjemnego figla spłatał im biletomat, a do stałego „repertuaru" należy niewydawanie reszty lub biletów i zmiana języka na obcy.

Czy to się w końcu zmieni? Szansa pojawiła się wraz z przetargiem na sprzedaż biletów za pośrednictwem biletomatów. Zapisano w nim dostawę i montaż 30 nowych maszyn, możliwość dokonywania w nich płatności gotówką i kartą, bieżącą konserwację, obsługę, aktualizację oprogramowania, dostarczanie gotówki do wydawania reszty oraz języki operacyjne: polski, angielski, niemiecki, rosyjski i ukraiński,

Na oferty WKD czeka do 16 października. Muszą zachować one ważność do połowy grudnia, co oznacza, że nowy operator mógłby zacząć działać prawdopodobnie od stycznia przyszłego roku. Umowa zostanie zawarta na 48 miesięcy, czyli cztery lata.

Szacunkowa roczna wartość biletów sprzedawanych za pośrednictwem biletomatów na linii WKD to ponad 6,8 mln zł. ● *EL*

Prace w tunelu trwają. Wahadło nieco dłużej

BRWINÓW

Utrudnienia w brwinowskim tunelu związane z ruchem wahadłowym przedłużą się. Kierowcy będą musieli uzbroić się w cierpliwość przynajmniej do 10 października.

ŁUG BRWINÓW

Kolejny raz informujemy o tym, że utrudnienia z przejazdem przez centrum Brwinowa zakończą się później. Okazuje się, że wykonawca miał problem ze znalezieniem podwykonawców, którzy zajęliby się wykonaniem zbrojeń. – Niestety sytuacja jest taka, że na ten moment prace stoją w miejscu i czekamy na odpowiednią ekipę, która ma pojawić się lada dzień. Wykonawca napotkał kłopot, ponieważ podwykonawca, z którym dotychczas pracował odmówił realizacji zadania i trzeba było znaleźć kogoś innego. „Zbrojarze", którzy mieli przystąpić do pracy po prostu uczciwie stwierdzili, że ich wiedza jest zbyt, mała aby właściwie wykonać swoją robotę – mówi Arkadiusz Kosiński, burmistrz Brwinowa. – Według informacji jakie otrzymałem, wykonawca znalazł już odpowiednią firmę, która wkrótce ma rozpocząć prace – dodaje.

Do czasu wykonania zbrojenia musi nadal obowiązywać ruch wahadłowy pod tunelem. – Niestety nie możemy zdjąć wahadła, ponieważ każdorazowe jego wprowadzenie wiąże się z oczekiwaniem trwającym około 7 dni. Hipotetycznie zakładając, gdybyśmy dziś udostępnili drogę pod tunelem, a jutro pojawiłaby się ekipa zbrojarzy, to musieliby znów czekać te kilka dni, aby rozpocząć prace – podkreśla Kosiński.

Jak szacuje burmistrz, jeżeli niebawem podwykonawca zacznie pracować, to jest szansa, że utrudnienia znikną 10 października. Przynajmniej dla kierowców, bo prace nadal będą prowadzone wzdłuż chodnika. Tutaj, aby umożliwić pieszym dojście na peron PKP, roboty będą odbywały się w porze nocnej. ● *SO*

REKLAMA

PRACUJ
W STRAŻY OCHRONY
LOTNISKA CHOPINA!

Straż Ochrony Lotniska to elitarna formacja odpowiedzialna za bezpieczeństwo na terenie lotniska.

ZAPEWNIAMY:

- pakiet szkoleń pozwalających na uzyskanie wpisu na listę kwalifikowanych pracowników ochrony osób i mienia
- wsparcie w procesie uzyskania pozwolenia na broń
- dostęp do siłowni i strzelnicy
- stabilne warunki zatrudnienia w prestiżowym miejscu, **atrakcyjne wynagrodzenie** oraz pakiet świadczeń

Przykładowe wynagrodzenie*:
3900 zł brutto - Stażysta
5800 zł brutto - Wartownik
6600 zł brutto - Starszy Wartownik

* Przykładowa wysokość wynagrodzenia na poszczególnych stanowiskach z premią i dodatkami.

DOŁĄCZ DO NAS!
RekrutacjaSOL@polish-airports.com

LOTNISKO CHOPINA WARSZAWA 85 lat
PPL Porty Lotnicze

www.polish-airports.com

DODATEK
NIERUCHOMOŚCI

Mieszkanie pod Warszawą ma wiele plusów

LOKALIZACJA

Mówi się, że Warszawa przyciąga jak magnes. Wiele w tym prawdy. Jednak żeby korzystać ze wszystkich dobrodziejstw wielkiego miasta nie trzeba w nim mieszkać.

MARCIN ZIÓŁKOWSKI

Warszawa, jak na wielkie miasto przystało, kusi niezwykle szeroką ofertą zarówno pracy jak i atrakcji dostępnych w czasie wolnym. Mimo to, wiele osób podkreśla, że pęd stolicy nie pozwala na relaks i odpoczynek. Nie każdy bowiem lubi żyć w tak szybkim biegu. Dlatego szukając mieszkania warto poznać ofertę dostępną w podwarszawskich miejscowościach. Tu zaletą są nie tylko niższe ceny nieruchomości!

Łatwy dojazd, nie tylko samochodem

Szukając mieszkania warto zastanowić się jak będziemy dojeżdżać do pracy. Nie każdy ma bowiem komfort pracy w tym samym mieście. Dlatego tak ważna jest komunikacja. Z Pruszkowa, Grodziska czy Milanówka do stolicy łatwo dojedziemy koleją. Zarówno pociągami SKM i Kolei Mazowieckich, jak i popularną w naszym regionie „wukadką". Podróż z Pruszkowa do Warszawy Śródmieście trwa około 30 minut.

Dojazd do stolicy jest wygodny również samochodem. Dzięki trasom szybkiego ruchu z Pruszkowa na Mokotów przejedziemy w 20 minut. W korku utkniemy dopiero zjeżdżając z trasy w rejon „mordoru".

Zwolnione tempo

W miejscowościach pod Warszawą nie czuć pędu stolicy. Choć znajdziemy tu też osoby zakochane w „biegnącej Warszawie", to jednak każdy potrzebuje wytchnienia od wielkomiejskiego zgiełku i hałasu. Miejscowości takie jak Pruszków mają swój własny nieco wolniejszy rytm.

W naszym regionie nie brakuje również miejsc do wypoczynku na łonie natury. Skwery, parki, lasy, rozrastająca się sieć tras rowerowych – sprzyjają aktywnemu wypoczynkowi w towarzystwie zieleni i śpiewu ptaków. Po spacerach i wycieczkach rowerowych nabierzemy energii do pracy.

Atrakcji nie brakuje

Wiele osób uważa, że tylko w stolicy można ciekawie spędzić czas wolny czy wyjść ze znajomymi do restauracji. Tymczasem oferta ciekawych aktywności w miejscowościach takich jak Pruszków i Grodzisk z roku na rok jest coraz szersza. Biegi, kiermasze, koncerty, imprezy, pokazy, inscenizacje – lista wydarzeń jest bardzo długa. Na ofertę gastronomiczną w okolicach nie można narzekać, zwłaszcza, że w niejednej restauracji znajdziemy dania, które z powodzeniem zawojowałyby stolice! ● AZ

Mieszkanie z rynku wtórnego czy pierwotnego?

WYBÓR

Przed tym dylematem staje każdy, kto planuje zakupić własne lokum. Zarówno jedna, jak i druga możliwość ma swoje plusy i minusy.

Mieszkanie zakupione na rynku pierwotnym to niejako gwarancja, że możemy je dostosować do swoich potrzeb. Przestawienie ściany, przeniesienie dopływu wody, a nawet zmiana przeznaczenia pomieszczenia to w takim przypadku nie problem. W mieszkaniu z rynku pierwotnego możemy zaaranżować wnętrza tak jak nam się to podoba. To duży plus. Są jednak też minusy. Wykończenie mieszkania nie trwa tygodnia. Wręcz odwrotnie może ciągnąć się miesiącami. I nie ma co tu ukrywać również sporo kosztuje. Co więcej, już sam zakup mieszkania to dla nas spory wydatek.

Czym kusi rynek wtórny? Oczywiście ceną. Mieszkania z drugiej ręki są tańsze. Często znajdują się również w dogodnej lokalizacji, gdzie nie ma już miejsca na nowe budynki. Dodatkowo w takim mieszkaniu, o ile nie wymaga remontu, możemy zamieszkać od zaraz. To plusy. Minusem mieszkań z drugiej ręki jest to, że większość z nas jednak chce zrobić remont. Jeśli to tylko odświeżenie koloru ścian to jeszcze nic strasznego. Gorzej gdy planujemy generalny remont. W końcu nikt nie jest w stanie nam powiedzieć co znajdziemy w ścianach mającego naście lat budynku. Dodatkowo nie zawsze wystrój mieszkania z drugiej ręki trafia w nasze gusta.

Lista „za" i „przeciw" zarówno w przypadku rynku pierwotnego, jak i wtórnego jest długa. Przed podjęciem decyzji warto zastanowić się co jest dla nas najważniejsze i na spokojnie podejść do przeglądanych ofert. ● AZ

REKLAMA

JANPUL DEVELOPER
NOWA INWESTYCJA
Apartamenty
OBROŃCÓW POKOJU 25
Rusza przedsprzedaż!
Sprawdź: www.JANPUL.pl
Zadzwoń: 500 130 590

KAMERALNA INWESTYCJA
FERRY MAN DEVELOPMENT
PRUSZKÓW, UL. MIERNICZA 26 | MIESZKANIA OD 47 M² DO 78 M²
WWW.FERRYMAN.COM.PL
BIURO SPRZEDAŻY RASZYN, UL. PRUSZKOWSKA 65
797 936 647 | 572 637 369

BUDOWA DOMÓW
Kompleksowo
DACHY
DOCIEPLENIA
tel. 518 074 323

PORADY

Jak powiększyć mieszkanie?

Jak sprawić, by 40-metrowe mieszkanie wyglądało na większe? Pomogą tu sztuczki wnętrzarskie. Wysokości, oczywiście tej optycznej, dodadzą nam pionowe wzory, ale powinny się pojawić tylko na jednej ścianie. Naszemu „M" wysokości dodamy zmieniając żyrandol na plafon. Szafki na pół ściany wymieńmy na te znacznie niższe, by były bliżej podłogi lub wybierzmy drugą skrajność – niech sięgają aż do sufitu! Kolejne ważne elementy to kolor i oświetlenie. Jasne chłodne odcienie na ścianach sprawią, że mieszkanie wyda się większe. Zadbajmy również o to by w domu było dużo świateł. Źle doświetlone pomieszczenia „stają się" mniejsze. Zrezygnujmy z nadmiaru mebli i bibelotów. Postawmy na przesuwane szafy – dają dużo miejsca do przechowywania i nie „zagracają" mieszkania. Na ich drzwiach możemy umieścić lustro , kolejnego sprzymierzeńca w „dodawaniu" przestrzeni w mieszkaniu. ● AZ

Żbików i Gąsin z potencjałem

LOKALIZACJA

Te dwie dzielnice Pruszkowa rozwijają się w coraz szybszym tempie. A planowane są w nich kolejne inwestycje, które jeszcze bardziej podniosą ich potencjał.

MARCIN ZIÓŁKOWSKI

Mimo tego, że w ostatnich latach na terenie Żbikowa pojawiło się wiele nowych osiedli mieszkaniowych, nadal utrzymuje małomiasteczkowy charakter. Zabudowa nie jest tu zbyt gęsta. Ruch samochodów, poza głównymi drogami wyjazdowymi nie jest zbyt duży. W tej części miasta znajdziemy ciszę i spokój.

W ostatnim czasie pojawiła się tu nowa szkoła podstawowa z przedszkolem i żłobkiem. Obiekt ulokowano z dala od głównych dróg, co wpływa na wygodę nauczania dzieci.

Planowane jest również usprawnienie połączeń komunikacyjnych poprzez budowę nowego wiaduktu nad torami PKP w najbliższych latach.

Gąsin to dzielnica, która czeka jeszcze na wielkie zmiany, ale nadrabia innym atutem. To bliskość stacji PKP. Mieszkańcy rejonu ulicy Waryńskiego na stację mają dosłownie 5 minut, a dzięki podziemnemu przejściu pod torami PKP łatwo dostaną się również do centrum Pruszkowa.

Z myślą o obecnych i nowych mieszkańcach trwa rozbudowa obiektów edukacyjnych przy ul. Pływackiej. Do budynku nowej szkoły w przyszłym roku dołączy przedszkole.

Planowane są również nowe rozwiązania komunikacyjne, które usprawnią ruch na terenie dzielnicy. Dzięki nowym połączeniom drogowym kierowcy szybciej dostaną się zarówno do autostradowego węzła oraz centrum miasta. ● AZ

Wygodne zakupy tuż za rogiem

ZAKUPY

Osiedlowy sklepik, duża galeria handlowa, a może klimatyczne targowisko z produktami jak u babci? Szukając własnego „M" warto sprawdzić ofertę handlową w najbliższym otoczeniu.

W naszej okolicy na brak punktów usługowo-handlowych raczej nie ma co narzekać. Co więcej każdy może tu skorzystać z takiej opcji zakupowej, która odpowiada mu najbardziej.

Centra Handlowe

W regionie działa szereg wielkich galerii. Większość z nich znajduje się w Warszawie, ale dojazd do nich jest bardzo komfortowy. Na duże zakupy możemy wybrać się do Galerii Mokotów, Blue City, Atrium Reduty czy Arkadii. Niedawno zakończyła się rozbudowa Centrum Handlowego Janki, które dzięki temu stało się jednym z największych w okolicy. Dodatkowo w samym Pruszkowie również znajduje się kompaktowe Centrum Handlowo-Rozrywkowe Nowa Stacja, gdzie znajdziemy zarówno sklepy i punkty usługowe, ale również kino, salę zabaw czy siłownię.

Galerie

Jeśli nie macie potrzeby odwiedzania dużych centrów, to z pomocą przychodzą mniejsze obiekty – galerie handlowe. Duży market spożywczy i kilka mniejszych sklepów z artykułami, które szybko pozwolą na zaopatrzenie domu w najpotrzebniejsze produkty. To idealne miejsce na szybkie zakupy w ciągu tygodnia. Taką ofertę mają Galeria Brwinów, Galeria Podkowa oraz Galeria Grodova.

Osiedlowe sklepiki

Małe lokalne sklepy mają bardzo duży wybór asortymentu, a coraz częściej zdarza się w nich spotkać wyszukane produkty. Fakt cena może być nieco wyższa niż w markecie, ale nie zawsze. Osiedlowe sklepiki to również ratunek, gdy nagle zabraknie nam chleba na śniadanie czy mleka do porannej kawy.

Targowiska

Te w ostatnim czasie cieszą się ogromnym powodzeniem. I nie ma się co dziwić, bo zaczynamy odżywiać się świadomie. Stragany wypełnione kolorowymi warzywami i owocami, swojskie jaja i mleko prosto od krowy – to tylko niektóre produkty jakie można znaleźć na targowiskach w Pruszkowie, Piastowie czy Grodzisku. Często to właśnie lokalni sprzedawcy są ludźmi od zadań specjalnych i znajdą dla nas produkty ze sprawdzonego źródła, a których w większości marketów i sklepów nie znajdziemy. ● AZ

REKLAMA

STACJA CENTRUM

MIESZKANIA
od 25 m²

DNI OTWARTE
4 PAŹDZIERNIKA
9:00-19:00
5 PAŹDZIERNIKA
10:00-16:00

NOWE OSIEDLE

ul. Anielin 1 I Pruszków I 22 777 90 00 I www.jwc.pl

JW CONSTRUCTION

REGION

Dwa weekendy utrudnień i nowy rozkład

Ważna informacja dla pasażerów WKD. W ostatni weekend września (28-29 września) tor nr 2 (w kierunku Warszawy) zostanie całkowicie wyłączony z ruchu na odcinku między stacjami Komorów – Warszawa Śródmieście WKD. Natomiast w pierwszy weekend października (5-6 października) szykują się utrudnienia na odcinku Komorów – Podkowa Leśna Główna (tor w kierunku Grodziska) oraz Podkowa Leśna – Milanówek Grudów.

Oba fragmenty zostaną całkowicie wyłączone z ruchu. Na czasu utrudnień uruchomiona zostanie autobusowa komunikacja zastępcza. Dodatkowo od 1 października WKD wprowadzi dodatkowy skład na tory. Czternasta kolejka pozwoli na uruchomienie ośmiu dodatkowych kursów. Oferta przewozowa w popołudniowym szczycie zostanie wydłużona godzinowo. Pociągi będą odjeżdżać ze Śródmieścia co 10 minut, od godz. 14.50 do godz. 19.50. ● *SO*

Umowy podpisane. Rusza program in vitro

REGION

Przedstawiciele mazowieckiego urzędu marszałkowskiego podpisali umowę na obsługę programu in vitro z wybranymi klinikami. To finał wielomiesięcznych przygotowań do uruchomienia wsparcia dla par starających się o dziecko.

Program zakłada, że dofinansowanie przeprowadzenia trzykrotnej próby zapłodnienia metodą in vitro trafi do 440 par. Jego wartość to prawie 6,7 mln zł. W jednostkowym przypadku oznacza to dopłatę na poziomie 80 proc. kosztów procedury. W zależności od liczby prób będzie to od 5,2 do 15,6 tys zł.

– Podpisanie umów, to tak naprawdę moment kluczowy. Można powiedzieć, że mazowiecki program in vitro właśnie wchodzi w fazę realizacji. Wyłonione w konkursie kliniki mogą ogłaszać nabory – podkreśla Elżbieta Lanc, członek zarządu województwa mazowieckiego.

> **Dofinansowanie przeprowadzenia trzykrotnej próby zapłodnienia metodą in vitro trafi do 440 par.**

– Ten program to uzupełnienie realizowanego przez samorząd województwa mazowieckiego programu naprotechnologii. Chcemy, aby mieszkańcy Mazowsza sami wybrali, z której metody skorzystają – dodaje.

Urząd marszałkowski zawarł w tym zakresie umowy z klinikami wyłonionymi w konkursie. Są to Medi Partners Sp. z o.o. z Warszawy, Centrum Zdrowia Warszawa Sp. z o.o. i Gravida Sp. z o.o. z Płocka.

Realizacja programu na zakończyć się 2022 r. W jego ramach przewidziano też dofinansowanie dla 20 procedur pobrania i zamrożenia komórek jajowych kobiet przed leczeniem gonadotoksycznym, czyli niekorzystnie wpływającym na ich płodność.

Kto może starać się o zakwalifikowanie do programu? Wymagania to wiek powyżej 20 roku życia, zamieszkanie na terenie województwa mazowieckiego, stwierdzona i potwierdzona dokumentacją medyczną bezwzględna przyczyna niepłodności wraz ze wskazaniem do zapłodnienia pozaustrojowego. Nie ma górnej granicy wieku, ale w każdym przypadku o ostatecznej kwalifikacji będzie decydował lekarz. ● *EL*

Od października niższe normy alarmowania o smogu

REGION

Dni stają się coraz krótsze, a noce coraz zimniejsze. Małymi krokami rozpoczyna się sezon grzewczy, co zapewne niektórzy z Was odczuli już w powietrzu. Dobra wiadomość jest taka, że zmienią się normy alarmowania o zanieczyszczeniach powietrza.

W Polsce ze smogiem zmagamy się cały rok. Latem pojawia się on w dużych miastach i to tzw. smog komunikacyjny, za który odpowiedzialne są samochody. Natomiast od jesieni do wiosny w powietrzu unosi się smog, za który odpowiadamy my i nasi sąsiedzi. Używanie starych pieców grzewczych, czyli tzw. kopciuchów, spalanie śmieci a nawet palenie w salonowym kominku sprawiają, że powietrze wokół nas jest zanieczyszczone.

Dziś wiele osób samodzielnie monitoruje stan jakości powietrza. Pozwalają na to aplikacje, które prezentują wyniki pomiarów wykonanych przez liczne czujniki. Niestety w Polsce normy dotyczą-

> **Wiele wskazuje na to, że już od października normy alarmowe dla smogu będą ostrzejsze.**

ce informowania i alarmowania o zanieczyszczeniu powietrza są bardzo wysokie. Norma dla mikropyłów PM10 to 50 mikrogramów. Poziom informowania, kiedy należy ograniczyć aktywność na powietrzu, to 200 mikrogramów. W Polsce poziom alarmowy jest ogłaszany gdy norma dopuszczalna jest przekroczona sześciokrotnie i wynosi 300 mikrogramów. Należy wówczas bezwzględnie ograniczyć przebywanie na powietrzu, a najlepiej zostać w domu.

Co ciekawe wiele europejskich państw ma znacznie niższy poziom alarmowy. W Belgii to 70 mikrogramów, Włoszech to 75, a we Francji 80.

Wiele wskazuje jednak na to, że już od października normy alarmowe dla smogu będą ostrzejsze. Odpowiednie rozporządzenie w tej sprawie podpisał Henryk Kowalczyk, minister środowiska. Zgodnie z projektem alarm smogowy będzie ogłaszany, gdy wartość pyłu PM10 przekroczy średniodobową wartość 150 mikrogramów na m. sześc. Poziom informowania ma wynieść 100 mikrogramów.

Jest szansa, że w przyszłości normy te zostaną jeszcze bardziej zaostrzone. Tak, by alarm smogowy był ogłaszany przy przekroczeniu 80 mikrogramów. ● *AZ*

OGŁOSZENIE

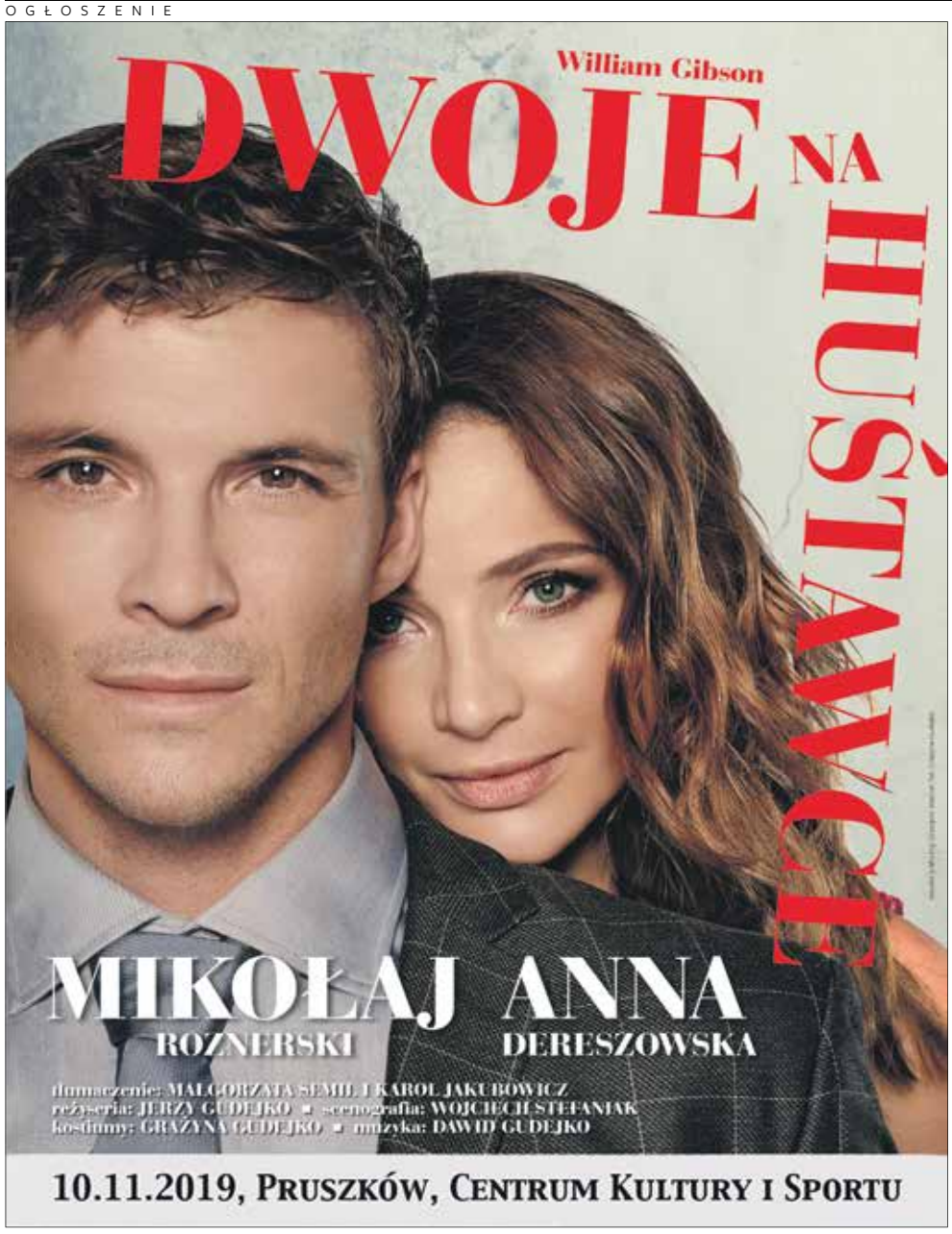

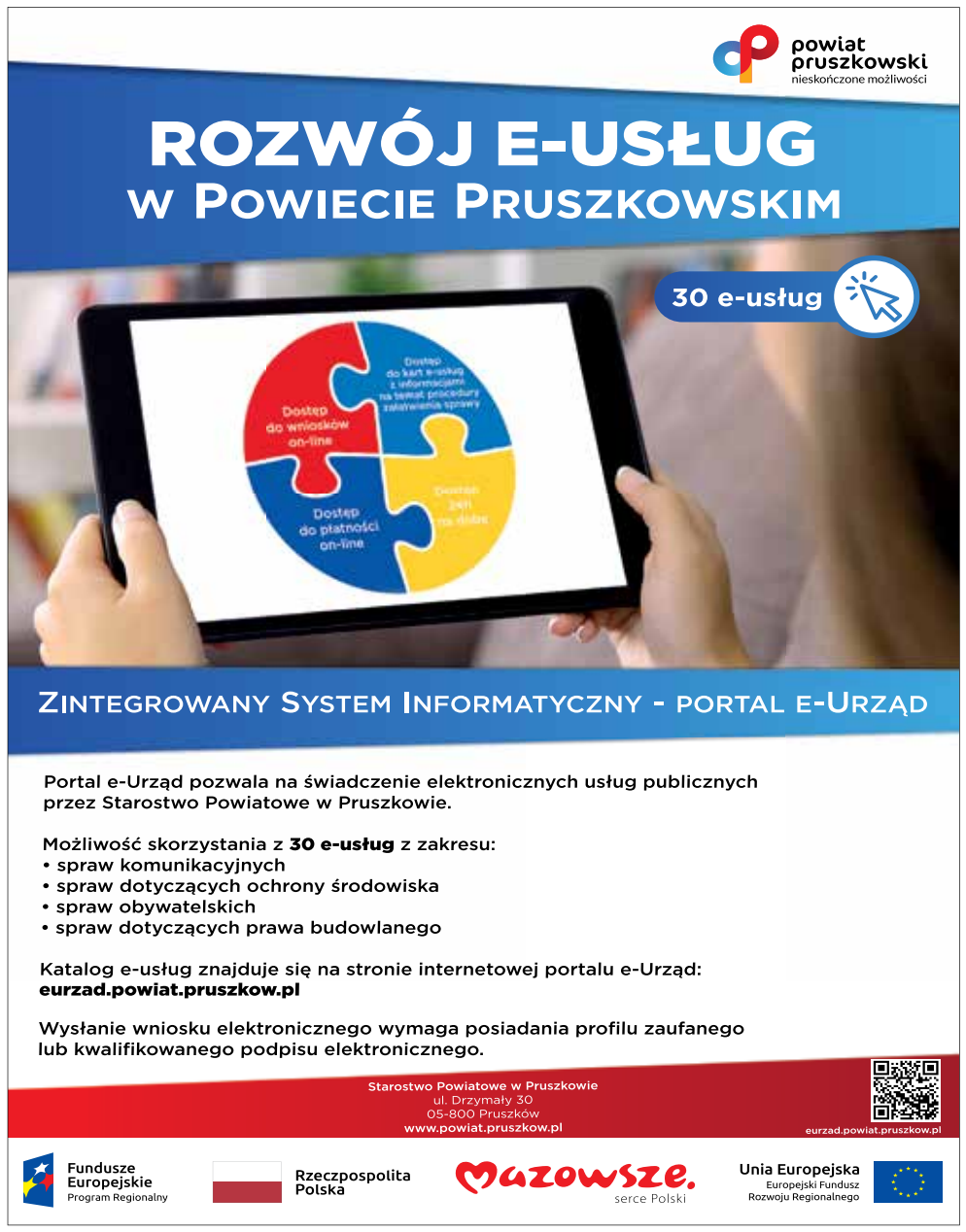

PIKNIK

„Pruszków walczy o czyste powietrze”

EKOstoiska, Rowerowe Kino, EKO-memory, upcyclingowy triatlon, herbatka z prądem, konkurs „Poznaj OZE” oraz warsztat tworzenia EKO toreb – to atrakcje, które będą czekać na mieszkańców Pruszkowa w trakcie pikniku ekologicznego „Pruszków walczy o czyste powietrze”, który odbędzie się już 29 września w Parku Kościuszki (start godz. 11.00). – Piknik będzie miał formę miasteczka ekologicznego, podczas którego odbędą się różnego rodzaju warsztaty, konkursy, konkursy multimedialne i zręcznościowe oraz gry – zaznaczają urzędnicy z pruszkowskiego magistratu. Przewidziano również zbiórkę elektroodpadów, które będzie można wymienić na sadzonkę wrzosa. Na pikniku pojawi się również miasteczko ruchu drogowego, stoisko MZO a na stoisku Wydziału Ochrony Środowiska poznamy rośliny, które pomagają oczyszczać powietrze. ● *AZ*

Masza i Niedźwiedź w Centrum Janki

WYDARZENIE

W sobotę 28 września w godzinach 11.00-18.00 na najmłodszych klientów Centrum Janki czeka pełna humoru przygoda z Maszą i Niedźwiedziem – bohaterami popularnego rosyjskiego serialu animowanego dla dzieci, których przygody śledzą maluchy z niemal 100 krajów na całym świecie.

Na dzieci będą czekać liczne atrakcje m.in.: „Podwórko Maszy i Niedźwiedzia” z tematycznymi animacjami, grami i zabawami. Nauka tańca, piosenek i dobrych zachowań, podczas której nagradzamy dzieci upominkami: „Wyhoduj swój własny ogródek”, czyli stanowisko z przesadzaniem sadzonek, gdzie najmłodsi będą mogli stworzyć własny mini ogród i zabrać go na pamiątkę do domu; „Złap motylki”, czyli stanowisko sprawnościowe, gdzie dzieci będą mogły sprawdzić swój refleks i spostrzegawczość; „Herbata z Samowaru”, czyli stanowisko z degustacją herbatki. Usiądź w lesie Niedźwiedzia i napij się aromatycznego napoju w „niedźwiedzim stylu”; „Strefa Foto”, gdzie będzie można wykonać pamiątkową fotografię z Maszą i Niedźwiedziem. ● *EL*

Nowa Stacja zaprasza na jarmark

JARMARK

W dniach 26-29 września na terenie Nowej Stacji odbywa się Jarmark Produktów Ekologicznych. Wezmą w nim udział producenci i importerzy sprzedający m.in. doskonałe wędliny, wędzone ryby, owcze sery i domowe ciasta.

ANNA ZWOLIŃSKA

W jarmarku biorą udział udział następujący wystawcy: Smak Tradycji - firma rodzinna z Białegostoku oferująca znakomite wędliny, wędzonki, pasztety i kwas chlebowy. Certyfikowane Sery z Wójcizny - firma rodzinna z 400- letnią tradycją z Zakopanego sprzedająca oscypki, redykołki, bundz, domowe przetwory z żurawiny oraz... serki z grilla. Mazurskie Ryby-Szymczak – firma rodzinna oferująca ryby słodkowodne i morskie prosto z wędzarni tradycyjnej w Gradach Węgorzewskich. Ciacho – firma rodzinna z Nowych Załubic z asortymentem wyśmienitych domowych ciast.

Bezpośredni importerzy produktów z Azerbejdżanu i Turcji z bardzo bogatą ofertą chałwy, baklawy, ajwaru, oliwek i mnóstwa innych pysznych produktów. Dołączą do nich m.in. producenci pierogów i garmażerki domowej, serów kozich, pszczelarze, a także rękodzielnicy. ● *AZ*

„Dwoje na huśtawce” w CKiS

TEATR

Gorąca propozycja na coraz zimniejsze wieczory. W październiku w Pruszkowie będzie można zobaczyć znakomity spektakl z Anną Dereszowską i Mikołajem Roznerskim w rolach głównych.

„Dwoje na huśtawce” to romantyczna, zabawna, a jednocześnie przejmująca historia dwójki nieznajomych Gizeli Moscy i Jurka Rajskiego. Trafiają na siebie w przełomowych momentach swojego życia. A życie często przypomina huśtawkę. Wieczną sinusoidę emocji, pragnień i marzeń.

Co się stanie, gdy na jednej huśtawce spotkają się dwie różne osobowości? Czy jest coś, co ich połączy? „Dwoje na huśtawce” to opowieść o tym, co każdy z nas doskonale zna. O tęsknocie, miłości i poszukiwaniu własnej ścieżki. Wśród tych życiowych dylematów, nie zabraknie jednak wzruszeń i dobrego humoru.

Spektakl będzie można obejrzeć 11 października w Centrum Kultury i Sportu w Pruszkowie. Bilety do nabycia w kasie lub za pośrednictwem serwisów kupbilecik.pl oraz biletyna.pl. ● *EL*

OGŁOSZENIE

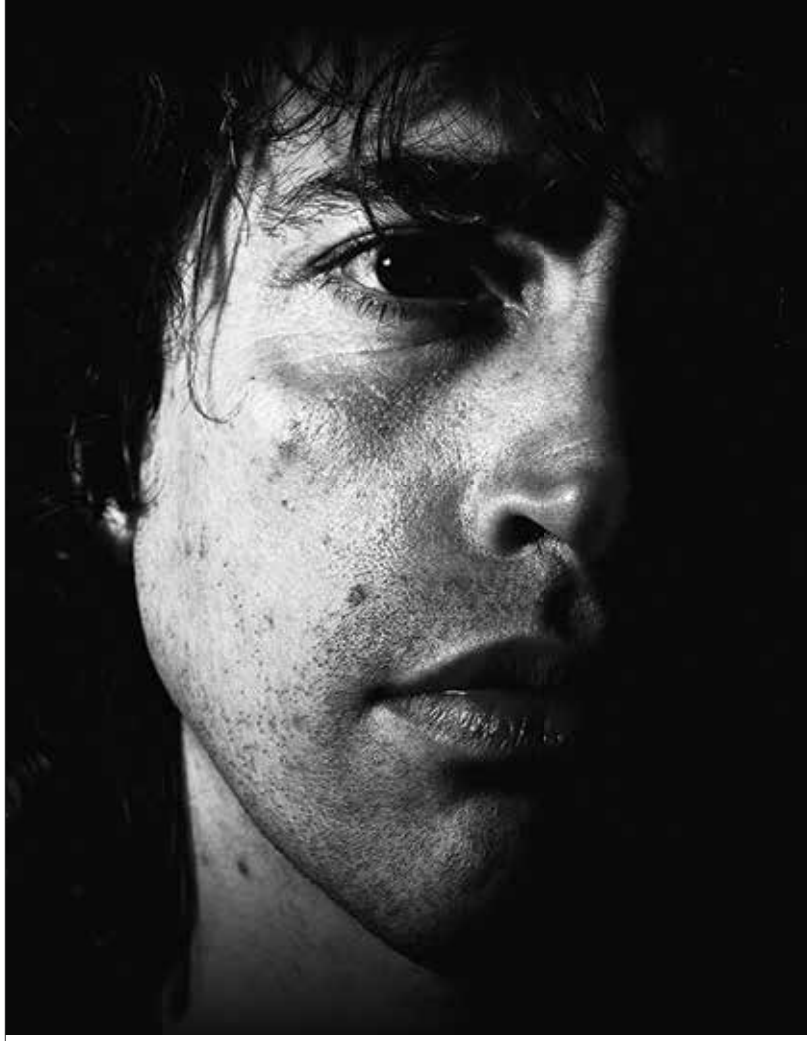

KRZYSZTOF RYMUZA
STAROSTA PRUSZKOWSKI

MAŁGORZATA PACHECKA
WÓJT GMINY MICHAŁOWICE

STOWARZYSZENIE
"PRZYJAZNE JUTRO"

ZAPRASZAJĄ NA KONCERT

LUCIANO D'ABBRUZZO

CENTRUM KULTURY I SPORTU W PRUSZKOWIE
6 PAŹDZIERNIKA 2019, GODZ. 17:00

BEZPŁATNE WEJŚCIÓWKI BĘDĄ DO ODBIORU OD WTORKU 1 PAŹDZIERNIKA OD GODZ. 10.00
W SIEDZIBIE STAROSTWA POWIATOWEGO W PRUSZKOWIE PRZY UL. DRZYMAŁY 30
(POKÓJ 403, IV PIĘTRO, WEJŚCIE C) LICZBA MIEJSC OGRANICZONA

powiat pruszkowski nieskończone możliwości
WÓJT GMINY MICHAŁOWICE
PRZYJAZNE JUTRO STOWARZYSZENIE
CENTRUM KULTURY i SPORTU w Pruszkowie
Przegląd REGIONALNY
gpr24.pl
Mocne Strony
WPR 24 PL
TEL-KAB

NADARZYN

W Starej Wsi powstanie Flowpark

W ostatnim czasie to miejscowość Stara Wieś stała się sportową oazą na terenie gminy Nadarzyn. Kilka tygodni temu do użytku został oddany pumptrack. Korzystać mogą z niego i duzi i mali. Co więcej to nie tylko tor rowerowy. Można tu jeździć na hulajnodze, deskorolce czy na rolkach. Jednak teren przy ul. Brwinowskiej niedługo wzbogaci się o kolejny sportowy element. Urząd gminy szuka firmy, która wybuduje Flowpark, czyli zestaw do ćwiczeń street workout. W skład zestawu wejdą m.in. drabinka pionowa krótka i długa, słup rurowy, ławka skośna z drabinką, drążek „żmijka" oraz lina do wspinania. Teren wokół zestawu zostanie wyłożony bezpieczną nawierzchnią, a całość uzupełnią elementy małej architektury. Jeśli urzędnikom uda się znaleźć wykonawcę prac już w pierwszym podejściu, to zestaw powinien być gotowy do 25 października tego roku. ● AZ

Pruszkowski Miesiąc Aktywnego Seniora

PRUSZKÓW

Międzynarodowy Dzień Osób Starszych na całym świecie obchodzimy 1 października. Pruszków ten wyjątkowy dzień świętuje przez cały miesiąc!

Miejski Ośrodek Pomocy Społecznej oraz Ośrodek Aktywizacji Seniora „AS" już po raz kolejny organizuje Miesiąc Aktywnego Seniora. Październik będzie obfitować w liczne atrakcje i to nie tylko dla seniorów.

Inauguracja

Pierwszym punktem, a zarazem inauguracją święta seniorów będzie zabawa taneczna z okazji Dnia Seniora, która odbędzie się juz1 października o godz. 15.00 w Dziennym Domu Pomocy Społecznej w Pruszkowie (impreza dla posiadaczy biletów wydanych w DDPS).

Warsztaty

Już dzień po wielkie tanecznej zabawie seniorzy będą mogli wziąć udział w warsztatach „Gimnastyka mózgu wg Paula Dennisona". Spotkanie odbędzie się 2 października o godz. 12.00 w Sali konferencyjnej MOPS przy ul. Helenowskiej 3a.

Kolejne warsztaty to już zajęcia manualne. 11 października w MSHM na pl. Jana Pawła II seniorzy będą mogli samodzielnie zrobić krajkę, poznając jednocześnie najstarsze metody tkackie. Start zajęć o godz. 11.00. Natomiast 16 października o godz. 10.00 w CAL przy ul. Jasnej 3 odbędą się warsztaty z rysunku ołówkiem i tuszem.

Spotkania z kulturą

Miesiąc Aktywnego Seniora to również okazja do spotkań z kulturą. Pierwszą okazję do tego stworzą sami seniorzy! A to za sprawą wystawą swoich prac plastycznych. Wernisaż wystawy „Seniorzy inspirują" odbędzie się 4 października o godz. 17.00 w SDK przy ul. Hubala 5. Wystawę będzie można oglądać do 30 października.

Kolejną okazją do spotkania z kulturą będzie koncert Natalii Kovalenko przy akompaniamencie Andrzeja Płończyńskiego, który odbędzie się w Sali audytoryjnej MOK. Usłyszymy najpiękniejsze piosenki Anny German. Koncert odbędzie się 13 października o godz. 16.00. Wejściówki można odbierać w MOK od 7 października.

Ostatnie spotkanie z kulturą zaplanowano na 19 października. To „Salonik z kulturą", w którym wystąpią Krzysztof Daukszewicz i Justyna Bacz. Całość poprowadzi Antoni Muracki. To wydarzenie organizuje Książnica Pruszkowska.

Na sportowo

W trakcie Miesiąca Aktywnego Seniora nie może zabraknąć ciekawych zajęć związanych z aktywnością fizyczną. 14 października seniorzy będą mieli okazję skorzystać z zajęć na basenie i nauczyć się pływać. Zajęcia odbędą się na Miejskiej Pływalni „Kapry" przy ul. Andrzeja. Start o godz. 12.00. Dzień później 15 października o godz. 10.00 w sali teatralnej przy Parafii Rzymskokatolickiej Niepokalanego Poczęcia N. M. P. (Żbików, 3 maja 124) odbędzie się turniej ping-ponga. Obowiązują wcześniejsze zapisy telefoniczne 22 728 44 97 (zapisy do 8 października).

L PIXABAY.COM J

Wielka Gala

Zwieńczeniem Miesiąca Aktywnego Seniora w Pruszkowie będzie uroczysta gala. W programie występ pruszkowskich seniorów pod kierownictwem Janiny Bakiery „Ale to już było" oraz koncert Krystyny Giżowskiej – „Nie było ciebie tyle lat". Impreza odbędzie się 22 października o godz. 13.00 w Centrum Kultury i Sportu. Liczba miejsc ograniczona. Wejściówki można odebrać 8 października w godz. 10-11 w Sali teatralnej w parafii przy ul. 3 Maja 124 oraz 9 października w godz. 12.00 – 13.00 w SDK przy ul. Hubala 5 oraz Ośrodku Aktywizacji Seniora „AS" przy ul. Helenowskiej 3a.

Patronat medialny nad Pruszkowskim Miesiącem Aktywnego Seniora objęły gazeta i portal WPR24.pl. ● AZ

O G Ł O S Z E N I E

IK.6720.2.2017

OBWIESZCZENIE BURMISTRZA MIASTA PODKOWA LEŚNA
o wyłożeniu do publicznego wglądu projektu Studium uwarunkowań i kierunków zagospodarowania przestrzennego Miasta Podkowa Leśna

Na podstawie art. 11 pkt 7 i 8 ustawy z dnia 27 marca 2003 r. o planowaniu i zagospodarowaniu przestrzennym (Dz. U. z 2018 r. poz. 1945 z późn. zm.), zawiadamiam o wyłożeniu do publicznego wglądu projektu Studium uwarunkowań i kierunków zagospodarowania przestrzennego Miasta Podkowa Leśna sporządzonego na podstawie Uchwały Nr 172/XXIX/2016 z dnia 11 października 2016 r. w sprawie przystąpienia do sporządzania Studium uwarunkowań i kierunków zagospodarowania przestrzennego Miasta Podkowa Leśna.

Projekt studium wraz z prognozą oddziaływania na środowisko udostępniony zostanie do publicznego wglądu **w dniach od 7 października 2019 r. do 31 października 2019 r.** w siedzibie Urzędu Miasta Podkowa Leśna, ul. Akacjowa 39/41, 05-807 Podkowa Leśna, w jego godzinach pracy, w pokoju nr 16.
Dyskusja publiczna nad rozwiązaniami przyjętymi w projekcie studium odbędzie się w dniu **22 października 2019 roku** w sali konferencyjnej Szkoły Podstawowej im. Bohaterów Warszawy, ul. Jana Pawła II 20, o godz. 18.30.

Każdy, kto kwestionuje ustalenia przyjęte w projekcie studium, może wnieść uwagi. Uwagi należy składać do Burmistrza Miasta Podkowa Leśna z podaniem imienia i nazwiska lub nazwy jednostki organizacyjnej i adresu, oznaczenia nieruchomości, której uwaga dotyczy, w nieprzekraczalnym terminie **do dnia 25 listopada 2019 roku.**
Jako wniesione na piśmie uznaje się również uwagi wniesione za pomocą elektronicznej skrzynki podawczej opatrzone kwalifikowanym podpisem elektronicznym, podpisem zaufanym albo podpisem osobistym.
Organem właściwym do rozpatrzenia uwag i wniosków jest Burmistrza Miasta Podkowa Leśna. Uwagi i wnioski złożone po terminie pozostawia się bez rozpatrzenia.

Zgodnie z art. 39 ust. 1 pkt 2, 3 i 4, art. 46 ust. 1 pkt 1 oraz art. 54 ust. 2 ustawy, z dnia 3 października 2008 r. o udostępnianiu informacji o środowisku i jego ochronie, udziale społeczeństwa w ochronie środowiska oraz o ocenach oddziaływania na środowisko (Dz. U. z 2018 r., poz. 2081 z późn. zm.) zwanej dalej ustawą, wymieniony wyżej projekt studium uwarunkowań i kierunków zagospodarowania przestrzennego podlega strategicznej ocenie oddziaływania na środowisko, w tym z zapewnieniem możliwości udziału społeczeństwa – w okresie wyłożenia do publicznego wglądu. Wnioski i uwagi w postępowaniu w sprawie strategicznej oceny oddziaływania na środowisko – stosownie do przepisu art. 54 ust. 3 ustawy – należy wnosić na zasadach określonych w przywołanej na wstępie ustawie o planowaniu i zagospodarowaniu przestrzennym, w nieprzekraczalnym terminie **do dnia 25 listopada 2019 roku**. Zgodnie z art. 41 ww. ustawy uwagi złożone po dniu 25 listopada 2019 r. zostaną pozostawione bez rozpatrzenia.

Zgodnie z art. 1 ust. 2 pkt 11, art. 7 oraz art. 11a ustawy o planowaniu i zagospodarowaniu przestrzennym niniejsze ogłoszenie wraz ze stosowną klauzulą informacyjną, z zachowaniem przepisów Rozporządzenia Parlamentu Europejskiego i Rady (UE) 2016/679 z dnia 27 kwietnia 2016 r. w sprawie ochrony osób fizycznych w związku z przetwarzaniem danych osobowych i w sprawie swobodnego przepływu takich danych oraz uchylenia dyrektywy 95/46/WE (ogólne rozporządzenie o ochronie danych RODO), zostanie zamieszczone na stronie Miasta Podkowa Leśna, w Biuletynie Informacji Publicznej oraz w widocznym miejscu w siedzibie Urzędu Miasta Podkowa Leśna. Udział w postepowaniu ma charakter dobrowolny. Każdy, kto składa uwagi do projektu Studium, podaje swoje dane obowiązkowo albowiem przesłanką do przetwarzania danych jest przepis prawa (art. 1 ust. 2 pkt 11, art. 7 oraz art. 11a ustawy o planowaniu i zagospodarowaniu przestrzennym) i jednocześnie oświadcza, że zapoznał się z klauzulą informacyjną Administratora.

Klauzula informacyjna Administratora Danych do obwieszczenia o wyłożeniu do publicznego wglądu projektu Studium uwarunkowań i kierunków zagospodarowania przestrzennego Miasta Podkowa Leśna

W związku z Rozporządzeniem Parlamentu Europejskiego i Rady (UE) 2016/679 z dnia 27 kwietnia 2016 roku w sprawie ochrony osób fizycznych w związku z przetwarzaniem danych osobowych i w sprawie swobodnego przepływu takich informacji (RODO) oraz uchylenia dyrektywy 95/46/WE, informujemy, że:

- Administratorem danych osobowych jest **Urząd Miasta Podkowa Leśna reprezentowany przez Burmistrza Miasta Podkowa Leśna Akacjowa 39/41, 05-807 Podkowa Leśna,** 22 75 92 100, email: urzadmiasta@podkowalesna.pl
- Administrator wyznaczył Inspektora Ochrony Danych (art. 37 ust 1 lit a RODO), z którym można się kontaktować pisemnie, za pomocą poczty tradycyjnej na adres: Akacjowa 39/41, 05-807 Podkowa Leśna lub email: iod@podkowalesna.pl
- Państwa dane osobowe są przetwarzane na podstawie obowiązujących przepisów prawa art. 6 pkt 1 lit. c RODO (przetwarzanie jest niezbędne do wypełnienia obowiązku prawnego ciążącego na administratorze, wynikających z art. 1 ust. 2 pkt 11, art. 7 oraz art. 11a ustawy o planowaniu i zagospodarowaniu przestrzennym).
- Przetwarzane dane mogą być udostępniane organom nadzorczym zgodnie z przepisami prawa oraz podmiotom wykonującym zadania publiczne lub podmiotom działającym na zlecenie organów władzy publicznej, w zakresie i w celach, które wynikają z przepisów powszechnie obowiązującego prawa i innym podmiotom, które na podstawie stosownych umów podpisanych z Miastem Podkowa Leśna współpracują lub przetwarzają dane dla których Administratorem jest Burmistrz Miasta Podkowa Leśna (jednostki realizujące zadania związane informatyzacją, obsługa prawną pocztową bądź kurierską, bankową itp).
- Dane nie są przekazywane poza obszar EOG chyba, że wymaga tego prawo. Państwa dane nie będą służyły do zautomatyzowanego podejmowania decyzji i nie będą profilowane. Będą przetwarzane w systemach informatycznych i w formie tradycyjnej
- Państwa dane osobowe będą przechowywane przez okres niezbędny do realizacji celów a po tym czasie przez okres oraz w zakresie wymaganym przez przepisy powszechnie obowiązującego prawa zgodnie z Rozporządzeniem w sprawie instrukcji kancelaryjnej, jednolitych rzeczowych wykazów akt oraz instrukcji w sprawie organizacji i zakresu działania archiwów zakładowych (Dz. U. nr 14 poz. 67 z dnia 18.01.2011 r. z) oraz art. 1 ust. 2 pkt 11, art. 7 oraz art. 11a ustawy o planowaniu i zagospodarowaniu przestrzennym
- Celem przetwarzania danych jest spełnienie obowiązków wynikających z Ustawy o samorządzie gminnym z dnia 8 marca 1990 r. (tekst jedn.: Dz.U. z 2017 r. poz. 1875)
- Państwa dane osobowe są przetwarzane ręcznie oraz automatycznie w celu spełnienia obowiązków wynikających z przepisów prawa, jak również w celach statystycznych i archiwalnych.
- Mają Państwo prawo do:
  - Dostępu do danych (art. 15 RODO) w tym prawo do uzyskania kopii tych danych;
  - Sprostowania/poprawienia swoich danych (art. 16 RODO) (poprawiania) danych osobowych – w przypadku gdy dane są nieprawidłowe lub niekompletne;
  - Usunięcia danych przetwarzanych bezpodstawnie (art. 17 RODO) (tzw. prawo do bycia zapomnianym), w przypadku gdy:
    - dane nie są już niezbędne do celów, dla których były zebrane lub w inny sposób przetwarzane,
    - osoba, której dane dotyczą, wniosła sprzeciw wobec przetwarzania danych osobowych,
    - osoba, której dane dotyczą wycofała zgodę na przetwarzanie danych osobowych, która jest podstawą przetwarzania danych i nie ma innej podstawy prawnej przetwarzania danych,
    - dane osobowe przetwarzane są niezgodnie z prawem,
    - dane osobowe muszą być usunięte w celu wywiązania się z obowiązku wynikającego z przepisów prawa;
  - Ograniczenie przetwarzania danych (art. 18 RODO) w przypadku, gdy:
    - Przeniesienia danych (art. 20 RODO)
    - przetwarzanie danych odbywa się na podstawie umowy zawartej z osobą, której dane dotyczą lub na podstawie zgody wyrażonej przez tą osobę,
    - przetwarzanie odbywa się w sposób zautomatyzowany;
  - Wniesienia skargi do organu nadzorczego (art. 77 RODO). W przypadku powzięcia informacji o niezgodnym z prawem przetwarzaniu w Mieście Podkowa Leśna przysługuje Państwu prawo wniesienia skargi do organu nadzorczego właściwego w sprawach ochrony danych osobowych. W Polsce jest nim Prezes Urzędu Ochrony Danych Osobowych.
  - Prawo sprzeciwu wobec przetwarzania danych (art 21 RODO)– w przypadku gdy łącznie spełnione są następujące przesłanki:
    - zaistnieją przyczyny związane z Pani/Pana szczególną sytuacją, w przypadku przetwarzania danych na podstawie zadania realizowanego w interesie publicznym lub w ramach sprawowania władzy publicznej przez Administratora,
    - przetwarzanie jest niezbędne do celów wynikających z prawnie uzasadnionych interesów realizowanych przez Administratora lub przez stronę trzecią, z wyjątkiem sytuacji, w których nadrzędny charakter wobec tych interesów mają interesy lub podstawowe prawa i wolności osoby, której dane dotyczą, wymagające ochrony danych osobowych, w szczególności gdy osoba, której dane dotyczą jest dzieckiem.
- Administrator dokłada wszelkich starań, aby zapewnić wszelkie środki fizycznej, technicznej i organizacyjnej ochrony danych osobowych przed ich przypadkowym czy umyślnym zniszczeniem, przypadkową utratą, zmianą, nieuprawnionym ujawnieniem, wykorzystaniem czy dostępem, zgodnie ze wszystkimi obowiązującymi przepisami.

Biuletyn Informacyjny Gminy Michałowice

Reguły, ul. Aleja Powstańców Warszawy 1, tel. 22 350-91-91
www.michalowice.pl

Biuletyn przygotowywany i redagowany przez Gminę Michałowice. Redakcja WPR nie ponosi odpowiedzialności za jego treść.

Dwa konkursy architektoniczne w gminie Michałowice

We wtorek, 17 września, w Urzędzie Gminy Michałowice miało miejsce uroczyste podpisanie dwóch umów ze Stowarzyszeniem Architektów Polskich. Pierwsza z nich dotyczyła konkursu na budynek nowego przedszkola w Michałowicach, druga budynku Centrum Inicjatyw Kulturalnych w Komorowie.

To już trzeci i czwarty konkurs architektoniczny organizowany na terenie gminy Michałowice. Pierwsza z umów podpisana była w 2017 roku, dotyczyła konkursu na rewitalizację Alei Marii Dąbrowskiej w Komorowie. Druga z umów podpisana w kwietniu 2019 roku dotyczyła konkursu na kampus edukacyjny w Regułach.

Prezes warszawskiego oddziału SARP, pani Maria Saloni-Sadowska podkreślała, że gmina Michałowice jest ewenementem wśród podwarszawskich gmin i wyróżnia się na ich tle troską o zagospodarowanie przestrzeni wspólnej i liczy, że inne gminy pójdą w ślady gminy Michałowice.

Umowy dotyczące konkursów zawierały harmonogramy. Konkurs na przedszkole w Michałowicach zakończy się w kwietniu 2020 roku, a to pozwoli w październiku 2020 wystąpić o pozwolenie na budowę dysponując gotowym projektem.

Z kolei harmonogram konkursu na budowę Centrum Inicjatyw Kulturalnych zakłada zakończenie fazy konkursowej w lutym 2020 roku, tak by jeszcze w tym samym roku zakończyć fazę projektową.

Powiat Grodziski

ul. Kościuszki 30, Grodzisk Mazowiecki
www.powiat-grodziski.pl

Biuletyn przygotowywany i redagowany przez Starostwo Powiatu Grodziskiego. Redakcja WPR nie ponosi odpowiedzialności za jego treść.

„Ważne dla nas jest to, że by mieszkańcy powiatu czuli się bezpiecznie” – mówi Sławomir Kamiński, przewodniczący Rady Powiatu Grodziskiego

Niebawem minie rok działalności kadencji Rady Powiatu Grodziskiego. Z tej okazji zachęcamy do zapoznania się z wywiadem z przewodniczącym Rady Powiatu Grodziskiego.

Jakie są zadania przewodniczącego Rady Powiatu?

Rolę i kompetencje przewodniczącego rady ściśle określa ustawa o samorządzie powiatowym. Moim zadaniem jest organizowanie pracy Rady, prowadzenie jej obrad, tak, by podczas nich radni mogli sprawnie, w atmosferze odpowiedzialności i poszanowania prawa podejmować decyzje służące dobru mieszkańców powiatu grodziskiego. Ponadto do przewodniczącego należy koordynowanie prac komisji, podpisywanie uchwał Rady, protokołów z obrad sesji oraz reprezentowanie Rady na zewnątrz.

A które z zadań uznałby Pan za najważniejsze?

Najważniejsze jest przygotowanie do sesji. Wypracowanie z koleżankami i kolegami radnymi na komisjach wspólnych pomysłów, a później sprawne przeprowadzenie procedury legislacyjnej.

Funkcja przewodniczącego to dla Pana wyzwanie czy też przyjemny obowiązek?

Jestem już po raz drugi przewodniczącym Rady Powiatu, byłem przewodniczącym i wiceprzewodniczącym Rady Gminy. To jest dla mnie praca, którą trzeba solidnie wykonać. Na efekty tej pracy czekają mieszkańcy i to jest dla mnie najważniejsze.

W jaki sposób głosują radni i czy nie wyrazili zgody na zatwierdzenie ważnej uchwały?

Nie pamiętam, by był taki przypadek. Nawet najbardziej trudny temat poddawany jest pod głosowanie.

Jak wygląda proces od początku powstania uchwały do jej zatwierdzenia?

Radni posiadają inicjatywę uchwałodawczą, ale większość uchwał, zgodnie z przepisami prawa, przygotowuje i wykonuje Zarząd Powiatu Grodziskiego. Zarząd koordynuje sprawy inwestycyjne i sytuacje związane ze szkolnictwem, architekturą, ochroną zdrowia i środowiska.

Mamy kilka komisji problemowych: Komisja Rewizyjna, Skarg, Wniosków i Petycji Rady Powiatu Grodziskiego, Budżetu i Finansów Publicznych, Polityki Społecznej, Promocji Powiatu i Współpracy Europejskiej, Ochrony środowiska, Bezpieczeństwa i Spraw Wiejskich oraz Komisja Statutowo-Regulaminowa. W ramach poszczególnych komisji są dyskutowane projekty uchwał i wiele innych spraw, nieraz takie dyskusje trwają kilka godzin. Jeśli w tym czasie członkowie komisji wypracują porozumienie i konkretne opinie do projektów uchwał, to trafiają one na sesję. Sesje odbywają się raz w miesiącu. Wówczas następuje ostateczne zatwierdzenie uchwały. Po zakończonej sesji wszystkie te uchwały są przekazywane Zarządowi Powiatu Grodziskiego, który jest organem wykonawczym.

Którą z ostatnich uchwał uznałby Pan za najważniejszą i dlaczego?

Jedną z najważniejszych uchwał była ta, która zobowiązała zarząd do wysłania stanowiska w formie uchwały do osób, które są odpowiedzialne za funkcjonowanie służby zdrowia. Chodziło w tej sprawie o Szpitalny Oddział Ratunkowy w grodziskim szpitalu, jego funkcjonowanie oraz stworzenie w jak najszybszym czasie gdzieś w ościennych powiatach jeszcze jednego takiego oddziału.

SOR w Grodzisku jest obleganym w większości przez mieszkańców sąsiednich powiatów. W związku z tym mieszkańcy naszego powiatu są zmuszeni do oczekiwania na przyjęcie w długich kolejkach. Jest to wielki problem, który należy jak najszybciej rozwiązać, zdrowie jest przecież najważniejsze. Inicjatywa zajęcia się tą sprawą wyszła od pana starosty i członków zarządu powiatu. Cieszę się, że znalazła również zrozumienie wśród wszystkich radnych. Uchwała została wysłana do wielu decydentów.

Przyjęcie tej uchwały było przejawem troski o kondycję służby zdrowia i że coś w tej sprawie szwankuje. My radni to widzimy i próbujemy interweniować. Zdecydowaliśmy się prosić o pomoc władze krajowe, których wsparcie finansowe i konkretne działania na pewno posłużyłyby w rozwiązaniu tego problemu.

Co jest obecnie priorytetem dla Rady Powiatu Grodziskiego?

Ważne dla nas jest to, by mieszkańcy naszego powiatu czuli się bezpiecznie, czy to w zakresie ochrony zdrowia, dbałości o ochronę środowiska i ochronę klimatu czy też bezpieczeństwa w szkołach i na ulicach naszych miejscowości.

A co zaliczyłby Pan do sukcesów działania rady w ciągu ostatnich miesięcy?

Do tych sukcesów zaliczyłbym zainteresowanie Narodowego Funduszu Zdrowia, ministerstwa zdrowia i wojewody problemem funkcjonowania Szpitalnego Oddziału Ratunkowego w grodziskim szpitalu. Bez tej uchwały i wcześniejszej interwencji nie wszyscy wiedzieli o tej sytuacji. Dzięki poruszeniu tego tematu mam nadzieję, że decydenci podejmą jakieś kroki, tak by mieszkańcy powiatu grodziskiego oczekiwali krócej na udzielenie niezbędnej pomocy medycznej.

Przewodniczący Rady Powiatu Grodziskiego

Sławomir Kamiński

Przyjmuje interesantów w sprawach skarg i wniosków w poniedziałki w godzinach: 16.00–17.00 po wcześniejszym zapisaniu się w Biurze Rady Powiatu Grodziskiego.

Prowadzisz swój biznes? Myślisz o jego rozwoju, ale brakuje ci środków? Weź udział w spotkaniu informacyjno-szkoleniowym, które odbędzie się **2 października 2019 roku w siedzibie Starostwa Powiatu Grodziskiego, przy ul. Kościuszki 30**. Organizatorami są: Starostwo Powiatu Grodziskiego oraz Bank Gospodarstwa Krajowego.

Szczegóły: www.powiat-grodziski.pl

WPR 24 PL

ISSN: 2657-3806, PR: 18306

Wydawca:
Wpr Media Sp. s.c.

Drukarnia: ZPR Media S.A., drukarnia w Warszawie

Redakcja:
Pruszków, ul. Niecała 10/2
tel/fax. 22 758 77 88
e-mail: redakcja@wpr24.pl

Reklama: tel./fax 22 758 77 88
biuro@wprmedia.pl

Ogłoszenia:
tel./fax 22 758 77 88;
Pruszków, ul. Niecała 10/2

Redaktor naczelny:
Anna Zwolińska

Zespół redakcyjny:
Bogdan Skoczylas,
Milena Skoczylas,
Seweryn Olko,
Ewelina Latosek

Nr konta bankowego – mBank
90 1140 2004 0000 3102 7842 2256

Partnerskie biura ogłoszeń:
IN-FORM,
www.biurooglosen.net,
TOM-OFFICE
tel. 22 728 97 90
Pruszków
ul. Kraszewskiego 27/16

Studio graficzne:
Marcin Ziółkowski
Graphics & Design Studio,
www.gdstudio.pl

Redakcja zastrzega sobie prawo do skracania i adiustacji tekstów oraz nadawania tytułów listom. Tekstów i materiałów niezamówionych nie zwracamy.

Anonimów nie drukujemy. Redakcja nie odpowiada za treść reklam i ogłoszeń.

E-wydanie dostępne na
www.wpr24.pl

WPR Media PL

REGION

Gminy wysoko w rankingu wydatków inwestycyjnych

Czasopismo „Wspólnota" przeanalizowało wydatki inwestycyjne. w latach 2016-2018. Jak w zestawieniu wypadły nasze gminy i powiaty? W kategorii miast powiatowych Grodzisk zajął 5. pozycję z wydatkami na poziomie 1323,53 zł per capita. Pruszków uplasował się na pozycji 7. ze średnimi wydatkami 1241,00 per capita. Podkowa Leśna, Piastów, Brwinów i Milanówek zostały sklasyfikowane w kategorii „Miasta inne" uzyskując odpowiednio 18., 90., 132. I 227. miejsce. W kategorii „Gminy wiejskie" Jaktorów uzyskał 19. lokatę. Nadarzyn zajął 22. Miejsce. Michałowice znalazły się sześć oczek niżej na 28. pozycji. Na 48. Miejscu znalazł się Raszyn, a Żabia Wola zajęła 86. miejsce. W zestawieniu powiatów powiat grodziski znalazł się na 100. pozycji, a powiat pruszkowski na 147. miejscu. ● *AZ*

Handlowali narkotykami, złapani na gorącym uczynku

REGION

W ręce policjantów ze stołecznego wydziału walki z przestępczością narkotykową wpadli dwaj mężczyźni zamieszani w handel narkotykami na dużą skalę. Do zatrzymania doszło na terenie powiatu pruszkowskiego, w trakcie nielegalnej transakcji.

W rozpracowanie grupy, do której należeli mężczyźni zaangażowano duże policyjne siły. W samym zatrzymaniu brali udział funkcjonariusze Samodzielnego Poddziału Kontrterrorystycznego Policji w Warszawie, ponieważ z zebranych informacji wynikało, że podejrzani mogą posiadać broń palną. – Funkcjonariusze ustalili, kto może wchodzić w skład grupy oraz jaką rolę pełnią poszczególni jej członkowie. Jeden z mężczyzn miał trudnić się wytwarzaniem amfetaminy i wprowadzaniem jej do obrotu. Odbiorca narkotyków rozliczał się z nim finansowo lub dostarczając marihuanę w celu pokrycia należności, a następnie przekazywał je zaufanym klientom. Policjanci dotarli również do jednego z nich, który jak ustalono, mógł znaczną ilość środków odurzających wprowadzać na warszawski rynek – informuje Komenda Stołeczna Policji.

45 i 49-latek „wpadli" w trakcie zawierania transakcji w mieszkaniu jednego z nich. – Policjanci podejrzewając, że mężczyźni będą próbowali przekazać sobie narkotyki, postanowili zatrzymać ich na gorącym uczynku. Wszystko wskazywało na to, że do transakcji może dojść w powiecie pruszkowskim, gdzie mieszka jeden z nich. Funkcjonariusze weszli do budynku, gdzie jak ustalono, mężczyźni już wcześniej przekazywali sobie narkotyki, aby nie dopuścić do zatarcia jakichkolwiek śladów. Okazało się, że 45-latek wręczył 49-latkowi zawiniątko z roślinnym suszem – relacjonuje komenda stołeczna.

Ale nie tylko o zawiniątko chodziło. W zaroślach przed budynkiem ukryta była paczka z białym proszkiem. Jak się okazało, to było to kilkaset porcji amfetaminy. W trakcie przeszukania domu 49-latka i należącego do niego garażu zabezpieczono także wiadra i worek z białym proszkiem oraz pojemnik z cieczą.

Kolejnym przeszukanym miejscem było mokotowskie mieszkanie drugiego mężczyzny.

L. KSP

Tam także znaleziono narkotyki, elektroniczną wagę i pieniądze pochodzące prawdopodobnie z procederu. Karnie odpowie też jeden z klientów zatrzymanych mężczyzn.

Śledztwo w tej sprawie prowadzi prokuratura rejonowa w Pruszkowie. 45 i 49-latek, którzy byli już karani za przestępstwa narkotykowe usłyszeli zarzuty. Obaj są podejrzani o udział w obrocie znacznymi ilościami amfetaminy i marihuany oraz posiadanie znacznej ilości narkotyków. Sąd zadecydował o ich tymczasowym aresztowaniu. Może im grozić kara do 12 lat więzienia. ● *EL*

Jeszcze wyższe dopłaty do biletów?

PRUSZKÓW

Od niedawna mieszkańcy Pruszkowa mogą korzystać z III progu dopłat do biletów w ramach programu „Warszawa+". Władze miasta nie spoczywają jednak na laurach i chcą wprowadzenia dodatkowego, IV progu.

L. PAWEŁ MAKUCH FB

Program „Warszawa+" przewiduje dopłaty do biletów okresowych na trzech poziomach. Od początku września mieszkańcy Pruszkowa mogą korzystać z najlepszej oferowanej możliwości, czyli III progu. Za 30-dniowy bilet normalny płacą 120 zł, a za ulgowy tylko 60 zł. W przypadku biletów 90-dniowych to odpowiednio 330 zł i 165 zł.

Ale może być jeszcze taniej. W miniony piątek prezydent Pruszkowa Paweł Makuch wraz z włodarzami Sulejówka i Otwocka złożyli w tej sprawie pismo do przewodniczącej rady Warszawy i prezydenta stolicy. IV progu nie uda się bowiem wprowadzić bez zmian w uchwale stołecznych rajców. – Na początku września Miasto Pruszków przystąpiło do trzeciego progu dopłat w programie Warszawa+. Jest to najwyższy próg. Mimo to mieszkańcy naszego miasta nadal płacą za bilet miesięczny czy kwartalny więcej niż mieszkańcy Warszawy. Dlatego też razem z Burmistrzem Sulejówka i Prezydentem Otwocka złożyliśmy pismo do Przewodniczącej Rady M.St. Warszawy Pani Ewy Malinowskiej-Grupińskiej oraz Prezydenta Warszawy Rafał Trzaskowski – poinformował w mediach społecznościowych prezydent Makuch.

Chcemy, aby zmodyfikowano uchwałę Rady M.St. Warszawy w sprawie oferty programu Warszawa+, aby został on rozszerzony o 4 próg dopłat. Dzięki temu ceny za bilety długoterminowe, z których korzystają mieszkańcy podwarszawskich gmin, zrównałyby się z cenami dostępnymi w 1 strefie. Temat ten jest niezwykle ważny, więc liczę na pozytywne rozpatrzenie naszego wniosku i cały czas będę tę kwestię monitorował – zaznacza prezydent Makuch. ● *EL*

OGŁOSZENIE

Raszyn, dnia 27 września 2019 r.

OBWIESZCZENIE
Wójta Gminy Raszyn
o wyłożeniu do publicznego wglądu projektu miejscowego planu zagospodarowania przestrzennego części terenów położonych we wsi Dawidy Bankowe w Gminie Raszyn – rejon projektowanej drogi ekspresowej S7,

Na podstawie art. 17 pkt 9 ustawy z dnia 27 marca 2003 r. o planowaniu i zagospodarowaniu przestrzennym (Dz. U. z 2018 r. poz. 1945 ze zm.) oraz uchwały XLIV/402/2017 Rady Gminy Raszyn z dnia 26 października 2017 r. *w sprawie przystąpienia do sporządzenia miejscowego planu zagospodarowania przestrzennego części terenów położonych we wsi Dawidy Bankowe w Gminie Raszyn – rejon projektowanej drogi ekspresowej S7,*
zawiadamiam o wyłożeniu do publicznego wglądu projektu miejscowego planu zagospodarowaniu przestrzennego części terenów położonych we wsi Dawidy Bankowe w Gminie Raszyn – rejon projektowanej drogi ekspresowej S7, obejmujący obszar planu w obrębie Dawidy Bankowe, którego granice wyznaczają:
1) od północy – północna granica działki nr ew. 143 na długości ok. 385 m (granica administracyjna obrębu Dawidy Bankowe);
2) od wschodu – wschodnia granica administracyjna obrębu Dawidy Bankowe;
3) od południa – południowa granica administracyjna obrębu Dawidy Bankowe;
4) od zachodu – zachodnia i fragment północnej granicy działki nr ew. 159/2 na długości ok. 120 m, a następnie odcinek łączący północną granicę działki nr ew. 159/2 z północną granicą działki nr ew. 143 (granica administracyjna obrębu Dawidy Bankowe).

wraz z prognozą oddziaływania na środowisko, **w dniach od 7 października do 8 listopada 2019 r.** *(z wyjątkiem sobót, niedziel i świąt), w siedzibie Urzędu Gminy Raszyn, ul. Szkolna 2a, II piętro (tablica ogłoszeń obok pokoju 219), w godzinach pracy Urzędu.*

Dyskusja publiczna nad przyjętymi w projekcie planu miejscowego rozwiązaniami **odbędzie się w dniu 28 października 2019 r. o godz. 16.00,** w siedzibie Urzędu Gminy Raszyn, ul. Szkolna 2a, pok. 102.
Projekt planu oraz prognoza udostępnione zostaną również na stronie internetowej Gminy www.bip.raszyn.pl – Prawo lokalne – Plany zagospodarowania przestrzennego terenu gminy Raszyn – Projekty planów.

Zgodnie z art. 18 ust. 1 ustawy z dnia 27 marca 2003 r. o planowaniu i zagospodarowaniu przestrzennym, każdy, kto kwestionuje ustalenia przyjęte w projekcie miejscowym, może wnieść uwagi. Uwagi należy składać na piśmie do Wójta Gminy Raszyn z podaniem imienia i nazwiska lub nazwy jednostki organizacyjnej i adresu, oznaczenia nieruchomości, której uwaga dotyczy, w nieprzekraczalnym terminie **do dnia 22 listopada 2019 r.**
Organem właściwym do rozpatrzenia uwag złożonych do ww. projektu planu jest Wójt Gminy Raszyn.

Jednocześnie na podstawie art. 39 ust. 1 pkt. 2-5, w związku z art. 46 pkt 1 oraz art. 54 ust. 2 i 3 ustawy z dnia 3 października 2008 r. o udostępnieniu informacji o środowisku i jego ochronie, udziale społeczeństwa w ochronie środowiska oraz o ocenach oddziaływania na środowisko (Dz. U. z 2018 r., poz. 2081) ww. projekt miejscowego planu zagospodarowania przestrzennego wraz z prognozą oddziaływania na środowisko poddaje się postępowaniu w sprawie strategicznych ocen oddziaływania na środowisko, zapewniając możliwość udziału społeczeństwa w tych postępowaniach w okresie wyłożenia do publicznego wglądu.
W związku z powyższym, Zainteresowani mogą zapoznać się z niezbędną dokumentacją sprawy oraz wnosić uwagi i wnioski. Uwagi i wnioski w sprawie strategicznej oceny oddziaływania na środowisko można składać do Wójta Gminy Raszyn w formie pisemnej w Kancelarii Urzędu Gminy Raszyn lub pocztą na adres 05-090 Raszyn ul. Szkolna 2a; ustnie do protokołu w Referacie Urbanistyki i Planowania Przestrzennego (pokój 219) oraz za pomocą środków komunikacji elektronicznej (bez konieczności opatrywania ich bezpiecznym podpisem elektronicznym) na adres: urbanistyka@raszyn.pl., w nieprzekraczalnym terminie **do dnia 22 listopada 2019 r.** Uwagi i wnioski powinny zawierać imię, nazwisko i adres Wnioskodawcy oraz oznaczenie nieruchomości.
Zgodnie z art. 41 ustawy z dnia 3 października 2008 r. uwagi lub wnioski złożone po upływie ww. terminu pozostawia się bez rozpatrzenia.
Organem właściwym do rozpatrzenia uwag i wniosków w sprawie strategicznej oceny oddziaływania na środowisko jest Wójt Gminy Raszyn.

Z up. Wójta Gminy

Zastępca Wójta
mgr Michał Kucharski

OGŁOSZENIA

CENY NETTO OGŁOSZEŃ ZA SŁOWO:
2 zł ..... ogłoszenie zwykłe
3 zł ..... **ogłoszenie pogrubione**
4 zł ..... **ogłoszenie w ramce**

ZAMÓW:

22 758 77 88, reklama@wprmedia.pl
Pruszków, ul. Niecała 10/2

DAM PRACĘ

- Pomoc Kuchenną, Hotel Pałacyk Otrebusy, tel. 503-164-828

ZAPIEKSY PRUSZKOWSKIE zatrudnią pracownika gastronomii, wymagane doświadczenie i aktualne książeczka sanepidu. Praca w Pruszkowie, tel. 509-683-032

- **Zatrudnię do sprzątania budynku w centrum Pruszkowa, 4h dziennie tel. 602-102-582**

Lokal gastronomiczny zatrudni kierowcę z własnym samochodem na weekendy 509-683-032

PROMEDICA24
Pracuj jako Opiekun / Opiekunka Seniorów w Niemczech i już dziś dołącz do zespołu naszej firmy! Gwarantujemy pewną pracę oraz kurs języka niemieckiego od podstaw. Zadzwoń i dowiedz się więcej
Tel. 501 356 229

- Podejmę współpracę z ekipą montażową, zatrudnię do montażu okien, drzwi Pruszków i okolice tel. 508 266 707

- **Przyjmę osobę do pracy w kuchni 601255655**

- Osoby do obsługi bistro w salonie samochodowym na Skoroszach 663-022-397

- Poszukujemy kierowców do pracy kat B, zarobki 2500-5000 pln, CV kontakt@fairplaytaxi.pl lub pod numerem 607-073-354

DZIERŻAWA TERENU POD DWA AUTOMATY Z NAPOJAMI 2-3 M²
na terenie Hali Sportowej Gminnego Ośrodka Sportu w Nadarzynie przy ul. Żółwińskiej 20 05-830 Nadarzyn

- Poszukuje pracownika do prac ogrodniczych tel. 696-039-978

- Praca dla Panów i Pan przy sprzątaniu magazynu w Sokołowie koło Janek 504204700

Zatrudnię do sprzątania bloków na terenie Pruszkowa tel. 601 306 336

NIERUCHOMOŚCI – SPRZEDAM

- Dom w Parzniewie tel. 535-487-338

Działka rolna 1ha Holendry Baranowskie bezpośrednio tel. 668566576

Mieszkania Pruszków, 60-100 mkw., ceny już od 5 500 zł/mkw., tel.: (22) 729-03-13

- Sprzedam działki budowlane, Osowiec, bezpośrednio przy lesie z mediami, tel.: 510-521-952

- 1300m2 przy Al. Jerozolimskich tel. 720-147-373

- Sprzedam garaż murowany własnościowy. Pruszków - Działkowa róg Przyszłości. 510 253 516, 516 541 014.

NIERUCHOMOŚCI – DO WYNAJĘCIA

Wynajmę mieszkanie w Pruszkowie 60m2, bezpośrednio tel. 500-540-541

- Warsztat/magazyn 80 m2 + plac, 800 zł, Nadarzyn – 506-906-002

- Wydzierżawię pod usługi plac 1000 m2, Nadarzyn, 696-023-878

- Do wynajęcia dwa lokale w Pruszkowie 60 i 115 m2 pod handel lub usługi tel. 601612930 -

- **Wynajmę warsztat samochodowy w Milanówku z wyposażeniem lub magazyn 120m2 z zapleczem socjalnym, w dobrym punkcie, blisko drogi powiatowej, z placem manewrowym tel. 793408465**

- **Wynajmę mieszkanie, dom wolnostojący w Milanówku, pierwsze piętro 120m2 z ogrodem, lub pojedyncze pokoje, dobry punkt, dobry dojazd do Warszawy, blisko drogi powiatowej tel. 793408465**

AUTO-MOTO KUPIĘ

- AUTO KAŻDE KUPIĘ tel. 603 903 405

USŁUGI

AUTO SKUP-KASACJA, LEGALNA FIRMA 515-514-100

- Hydraulik tel. 535872455

- Brukarstwo meritumbruk@o2.pl tel. 696437501

- **Docieplanie Budynków 795 96 96 96**

- **Drzewa, krzewy, pielęgnacja, modelowanie, prześwietlanie; ochrona roślin (w tym róż – oraz sprzedaż) 512-380-109, (22) 758-16-65; agro-bio-ogrodnik@wp.pl**

- **TANI BANKOWY KREDYT KONSOLIDACYJNY Jedna rata jedna spłata, już jutro płać mniej! Zadzwoń 539 335 515**

- Projektowanie graficzne oraz skład DTP. Kontakt: 509-443-977, 509-443-877 www.gdstudio.pl; marcin@gdstudio.pl michal@gdstudio.pl

- SKUP AUT ZA GOTÓWKĘ, SZYBKI DOJAZD I WYCENA 533-525-533

- **WYMIANA OPON, 795-569-659**

- **Zakładanie żaluzji, rolet, moskitier. Duży wybór asortymentu. Przystępne ceny. 502-723-055**

- **Żaluzje, rolety, moskitiery, verticale, pranie verticali, 9-20, 501-175-813**

SPRZEDAM

- Sprzedam sadzonki cisa z własnego ogrodu. Cena od 1 zł. Pruszków 694 964 576

WPR 24 PL
MIEJSCA NA TWOJĄ REKLAMĘ
WWW.WPR24.PL

Ogłoszenie
Burmistrz Miasta Piastowa informuje

że w siedzibie Urzędu Miejskiego w Piastowie przy ul. 11 Listopada 8, na tablicy ogłoszeń na I piętrze, zostały wywieszone, w okresie 11.09.2019 r. – 02.10.2019 r., wykazy nieruchomości lokalowych przeznaczonych do zbycia na rzecz najemcy, oraz w okresie 25.09.2019 r. – 16.10.2019 r., wykaz do zbycia, części nieruchomości gruntowej.

Wykazy zamieszczone są również na stronie internetowej www.piastow.pl

Ogłoszenie
Burmistrz Miasta Piastowa informuje,

że w siedzibie Urzędu Miejskiego w Piastowie przy ul. 11 Listopada 8, na tablicy ogłoszeń na I piętrze, zostały wywieszone, w okresie 11.09.2019 r. – 02.10.2019 r., wykazy nieruchomości przeznaczonych do zbycia na rzecz najemcy.

Wykazy zamieszczone są również na stronie internetowej www.piastow.pl

Wójt Gminy Nadarzyn zawiadamia,

że na stronach internetowych Urzędu Gminy Nadarzyn – www.nadarzyn.pl (BIP) oraz na tablicach ogłoszeń w siedzibie Urzędu Gminy Nadarzyn został zamieszczony wykaz nieruchomości przeznaczonych do oddania w dzierżawę.

Wyciąg z ogłoszenia Burmistrza Miasta Piastowa o przetargu

Przetarg dotyczy niezabudowanej części nieruchomości gruntowej stanowiącej **dz. ew. nr 159/3, w obrębie 01, o powierzchni 0,8000 ha**, położonej w Piastowie przy **ul. Prądzyńskiego**, opisanej w księdze wieczystej **KW Nr WA1P/00110145/9**.

Część nieruchomości została przeznaczona do zbycia Zarządzeniem Nr 76/2019 Burmistrza Miasta Piastowa z dnia 21 marca 2019 r.

Cena wywoławcza netto wynosi: **360 520,00 zł** (słownie złotych: trzysta sześćdziesiąt tysięcy pięćset dwadzieścia i 00/100). Do ceny uzyskanej w wyniku przetargu zostanie doliczony 23% podatek VAT.

Przetarg odbędzie się w dniu 14 listopada 2019 r., o godzinie 12^{00}, w siedzibie Urzędu Miejskiego w Piastowie, przy ul. 11 Listopada 8, klatka B, w pokoju nr 7.

Wysokość wadium 40 000zł (słownie złotych: czterdzieści tysięcy).

Ogłoszenie o przetargu wywieszone jest w siedzibie Urzędu Miejskiego w Piastowie, przy ul. 11 Listopada 8, klatka B, przy pokoju nr 7 oraz opublikowane na stronie internetowej Urzędu Miejskiego w Piastowie www.piastow.pl i w BIP-ie.

Szczegółowe informacje dotyczące przetargu można uzyskać w Zespole ds. Geodezji i Gospodarki Gruntami Urzędu Miejskiego w Piastowie ul. 11-go Listopada 8, klatka B, pok. 7, tel. 22 770–52–53.

OBWIESZCZENIE

Prezydenta Miasta Pruszkowa z dnia 12 września 2019 roku

Na podstawie art. 16 § 1 ustawy z dnia 5 stycznia 2011 r. – Kodeks wyborczy (Dz. U. z 2019 r. poz. 684 i 1504) Prezydent Miasta Pruszkowa podaje do wiadomości wyborców informację o numerach oraz granicach obwodów głosowania, wyznaczonych siedzibach obwodowych komisji wyborczych oraz możliwości głosowania korespondencyjnego i przez pełnomocnika w wyborach do Sejmu Rzeczypospolitej Polskiej i do Senatu Rzeczypospolitej Polskiej zarządzonych na dzień 13 października 2019 r.:

Nr obwodu głosowania	Granice obwodu głosowania	Siedziba obwodowej komisji wyborczej
1	***Ulice:*** 3 - go Maja - strona nieparzysta od nr 1 do nr 53 i strona parzysta od nr 2 do nr 38A, Bristol, Franciszka Brzezińskiego - strona parzysta od nr 2 do nr 12 i strona nieparzysta od nr 1 do nr 21, Cicha, Długa-strona nieparzysta od nr 1 do nr 39 i strona parzysta od nr 2 do nr 38A, Bartosza Głowackiego, Górna, Hortensji - strona parzysta od nr 2 do nr 26 i strona nieparzysta od nr 1 do nr 27, Kolejowa - strona parzysta od nr 2 do nr 6A i strona nieparzysta od nr 1 do nr 5, Konotopska - strona nieparzysta od nr 1 do nr 3, Łączniczek Armii Krajowej, Łąkowa, Adama Mickiewicza - strona parzysta od nr 2 do nr 46 i strona nieparzysta od nr 1 do nr 41, Narodowa, Ogrodowa-strona parzysta od nr 2 do nr 20 i strona nieparzysta od nr 1 do nr 25, Pańska, Polskiej Organizacji Wojskowej, Poznańska od wiaduktu do wysokości ul.Pętelki, Wacława Prusaka, Rondo Solidarności, Słoneczna, Juliusza Słowackiego, Szkolna, Warsztatowa, Wiosenna.	**Przedszkole Miejskie Nr 8 ul. 3 – go Maja 67, 05-800 Pruszków** lokal dostosowany do potrzeb wyborców niepełnosprawnych
2	***Ulice:*** Bąkowska, Władysława Broniewskiego, Jana Brzechwy, Franciszka Brzezińskiego-strona parzysta od nr 14 do nr 46 i strona nieparzysta od nr 23 do nr 49, Graniczna, Zbigniewa Herberta, Hortensji-strona parzysta od nr 28 do nr 52a i strona nieparzysta od nr 29 do nr 49, Jana Kasprowicza, Kolejowa-strona parzysta od nr 8 do nr 48a i strona nieparzysta od nr 7 do nr 39a, Konotopska - strona parzysta i strona nieparzysta od nr 7 do nr 39, Adama Mickiewicza-strona parzysta od nr 48 do nr 58 i strona nieparzysta od nr 43 do nr 47, Miernicza, Ogrodowa-strona parzysta od nr 22 do nr 46 i strona nieparzysta od nr 27 do nr 51, Rozbrat, Marii Skłodowskiej-Curie, Skrajna, Studzienna, Warszawska, Zimna	**Szkoła Podstawowa Nr 5 ul. Jana Długosza 53, 05-800 Pruszków** lokal dostosowany do potrzeb wyborców niepełnosprawnych
3	***Ulice:*** Bąki, Franciszka Brzezińskiego - strona parzysta od nr 48 i strona nieparzysta od nr 51 do nr 107, Chabrowa, Marii Dąbrowskiej, Jana Długosza, Konstantego Ildefonsa Gałczyńskiego, Jarzynowa, Janusza Korczaka, Karola Kurpińskiego, Kwiatów Polskich, Kwitnąca, Jana Lechonia, Bolesława Leśmiana, Adama Mickiewicza - strona parzysta od nr 60 do nr 96 i strona nieparzysta od nr 49 do nr 81, Czesława Miłosza, Miodowa, Zofii Nałkowskiej, Cypriana Kamila Norwida, Ignacego Jana Paderewskiego, Przedszkolna, Rumiankowa, Słonecznikowa, Szafirowa, Tęczowa, Juliana Tuwima, Warzywna, Widok, Stanisława Wyspiańskiego, Zbigniewa, Zdziarska	**Przedszkole Miejskie Nr 1 ul. Jarzynowa 21, 05-800 Pruszków** lokal dostosowany do potrzeb wyborców niepełnosprawnych
4	***Ulice:*** 3-go Maja - strona nieparzysta od nr 55 do nr 203 i strona parzysta od nr 40 do nr 166, Krzysztofa Kamila Baczyńskiego, Batalionu "Parasol", Batalionu "Zośka", Bazarowa, Bociania, Chłodna, Ciechanowska, Józefa Cicheckiego, Ciepła, Teresy Danielewicz, Diamentowa, Długa - strona nieparzysta od nr 41 do nr 103 i strona parzysta od nr 40 do nr 108, Domaniewska, Duchnicka, Granitowa, Guzikowa, Wincenty Jaroszewskiej, Aleksandra Kamińskiego, Kielecka, Stefana Jaronia Kowalskiego, Kazimierza Lisieckiego, Ludowa, Łódzka, Mostowa, Ołtarzewska, Otwocka, Ożarowska, Pętelki, rtm. Witolda Pileckiego, Pilnikowa, Piotrkowska, Platynowa, Płocka, Poznańska-od wysokości ul. Pętelki do ul. 3 - go Maja, Przy Potoku, Władysława Reymonta, Rolnicza, Rusałki, Rysia, Siedlecka, Mieczysława Szylkiewicza, Szarych Szeregów, Świtezianki, Wesoła, Willowa, Izabeli Wolfram, Zachodnia, Złota, Żabia, Żbikowska, Żytnia.	**Szkoła Podstawowa Nr 9 ul. Mostowa 6, 05-800 Pruszków**
5	***Ulice:*** Bagnista, Batalionów Chłopskich, Bogumiły, Elektryczna, Grenady, Instalatorów, Inżynierska - strona parzysta od nr 8 do nr 44 i strona nieparzysta od nr 3 do nr 49, Królowej Jadwigi, Edmunda Krzywdy-Rzewuskiego - strona parzysta od nr 12 do nr 20 i strona nieparzysta od nr 17 do nr 27A, Konrada Kurca, Malwy, Promyka - strona parzysta, Przejazdowa-od ul. Promyka w kierunku rzeki Utrata, Radosna, Rekreacyjna, Robotnicza-strona parzysta od nr 2 do nr 20 i strona nieparzysta od nr 1 do nr 31a, Rondo 100 - lecia Pruszkowa, Syreny, Ludwika Waryńskiego, Wiśniowa-strona parzysta od nr 2 do nr 38 i strona nieparzysta od nr 1 do nr 39, Zbożowa.	**Zespół Szkół Nr 1 ul. Promyka 24/26, 05-800 Pruszków**
6	***Ulice:*** Agrestowa, Błońska, Stefana Bryły, Bursztynowa, Czereśniowa, Fabryczna, Gęsia, Groblowa, Inżynierska - strona parzysta od nr 50 do nr 60 i strona nieparzysta nr 55, Jałowcowa, Jaśminowa, Jubilerska, Kacza, Kaletnicza, Konwaliowa, Kowalska, Kowalika, Kredkowa, Edmunda Krzywdy-Rzewuskiego - strona parzysta od nr 24 do nr 84 i strona nieparzysta od nr 29 do nr 49, Liliowa, Magnolii, Magazynowa, Malinowa, Młynarska, Morelowa, Murarska, Parzniewska, Pływacka, Podmokła, Południowa, Porzeczkowa, Promyka (strona nieparzysta), Przechodnia, Przejazdowa-od ul. Promyka do południowej granicy miasta, Przesmyk, Robotnicza-strona parzysta od nr 24 do nr 70 i strona nieparzysta od nr 37 do nr 97, Słowicza, Stolarska, Szmaragdowa, Ślusarska, Traktowa, Wąska, Wierzbowa, Wilcza, Winogronowa, Wiśniowa-strona parzysta od nr 44 do nr 60 i strona nieparzysta od nr 41 do nr 57, Wróbla, Wrzosowa, Złotnicza, Żelazna.	**Szkoła Podstawowa Nr 10 ul. Pływacka 16, 05-800 Pruszków** lokal dostosowany do potrzeb wyborców niepełnosprawnych
7	***Ulice:*** Akacjowa, Działkowa-strona parzysta od nr 80 do nr 108, Juliana Gomulińskiego, Powstańców - strona nieparzysta od nr 99 do nr 107, Rondo Ks. Jerzego Popiełuszki.	**Zespół Szkół Ogólnokształcących i Sportowych ul. Juliana Gomulińskiego 2, 05-800 Pruszków** lokal dostosowany do potrzeb wyborców niepełnosprawnych
8	***Ulice:*** Dębowa, Działkowa - strona nieparzysta od nr 1 do nr 33 i strona parzysta od nr 2 do nr 76, Jasna - strona nieparzysta od nr 13 do nr 17 i strona parzysta od nr 4 do nr 10, Przyszłości.	**Miejskie Przedszkole nr 15 ul. Dębowa 8, 05-800 Pruszków** lokal dostosowany do potrzeb wyborców niepełnosprawnych
9	***Ulice:*** Jasna-strona nieparzysta od nr 1 do nr 11b i strona parzysta nr 2, Helenowska, Zgoda.	**Miejski Ośrodek Pomocy Społecznej ul. Helenowska 3a, 05-800 Pruszków** lokal dostosowany do potrzeb wyborców niepełnosprawnych
10	***Ulice:*** Aleja Wojska Polskiego-strona parzysta od nr 52 do nr 74, Plantowa - strona parzysta od nr 2 do nr 6.	**Miejskie Przedszkole nr 14 ul. Jasna 2, 05-800 Pruszków**
11	***Ulice:*** Dobra - strona parzysta, Lessowa, Plantowa od nr 5 do nr 15, Powstańców - strona nieparzysta od nr 11 do nr 73, Walerego Wróblewskiego.	**Szkoła Podstawowa nr 2 ul. Jasna 2, 05-800 Pruszków** lokal dostosowany do potrzeb wyborców niepełnosprawnych
12	***Ulice:*** Apteczna, Brwinowska, Grafitowa, Jastrzębia, Mechaników, Mokra, Ołowiana, Ołówkowa, Plac Mechaników, Powstańców - strona parzysta od nr 18 do nr 42, Przemysłowa, Przytorowa, Kazimierza Pułaskiego, Henryka Sienkiewicza-strona nieparzysta od nr 11 do nr 23, Stalowa, Stanisława Staszica.	**Szkoła Podstawowa Nr 8 ul. Obrońców Pokoju 44, 05-800 Pruszków**
13	***Ulice:*** Fryderyka Chopina - strona parzysta, Ignacego Daszyńskiego, Stanisława Moniuszki, Olszowa, Obrońców Pokoju, Mikołaja Reja, Henryka Sienkiewicza-strona nieparzysta od nr 1 do nr 9 i strona parzysta od nr 2 do nr 2k, Szczęsna.	**Liceum Ogólnokształcące im. Tomasza Zana ul. Ignacego Daszyńskiego 6, 05-800 Pruszków**

Nr obwodu głosowania	Granice obwodu głosowania	Siedziba obwodowej komisji wyborczej
14	***Ulice:*** Aleja Wojska Polskiego - strona parzysta od nr 34 do nr 50, Fryderyka Chopina - strona nieparzysta od nr 21 do nr 27, Dobra - strona nieparzysta, Kubusia Puchatka - strona nieparzysta od nr 9 do nr 11, Piwna, Powstańców - strona parzysta od nr 2 do nr 16 i strona nieparzysta od nr 3 do nr 9, Słonia Trąbalskiego, Sportowa, Śląska.	**Szkoła Podstawowa Nr 3 Al. Wojska Polskiego 34, 05-800 Pruszków** lokal dostosowany do potrzeb wyborców niepełnosprawnych
15	***Ulice:*** Aleja Niepodległości - strona parzysta od nr 10 do nr 16, Aleja Wojska Polskiego - strona parzysta od nr 28 do nr 32, Baśniowa, Fryderyka Chopina-strona nieparzysta od nr 9 do nr 17, Kubusia Puchatka - strona parzysta od nr 8 do nr 16, Tomcia Palucha.	**Przedszkole Miejskie Nr 10 ul. Fryderyka Chopina 13, 05-800 Pruszków** lokal dostosowany do potrzeb wyborców niepełnosprawnych
16	***Ulice:*** Aleja Niepodległości - strona nieparzysta, Aleja Wojska Polskiego - strona nieparzysta od nr 1 do nr 25 i strona parzysta od nr 2 do nr 20, Anielin, Fryderyka Chopina-strona nieparzysta od nr 1 do nr 7, Michała Drzymały, Tadeusza Kościuszki, Niecała, Owocowa, Parkowa, Bolesława Prusa - strona parzysta od nr 2 do nr 58, Radnych, Różana, Jana Sobieskiego, Sprawiedliwości, Miry Zimińskiej-Sygietyńskiej.	**Liceum Ogólnokształcące im. Tadeusza Kościuszki ul. Tadeusza Kościuszki 34, 05-800 Pruszków**
17	***Ulice:*** Aleja Armii Krajowej-strona nieparzysta od nr 73 do nr 77, Aleja Niepodległości-strona parzysta od nr 2 do nr 8, Aleja Wojska Polskiego - strona nieparzysta od nr 27 do nr 29, Bolesława Prusa - strona parzysta od nr 60 do nr 68 i strona nieparzysta od nr 35 do nr 35c, Komorowska - strona parzysta od nr 2 do nr 8a i strona nieparzysta od nr 7 do nr 19.	**Przedszkole Miejskie Nr 4 ul. Bolesława Prusa 27, 05-800 Pruszków** lokal dostosowany do potrzeb wyborców niepełnosprawnych
18	***Ulice:*** Aleja Armii Krajowej-strona parzysta od nr 22 do nr 50, Stanisława Berenta, Kościelna, Kraszewskiego, Książąt Mazowieckich, Ks. Romana Indrzejczyka, Lipowa - strona parzysta nr 16 i strona nieparzysta od nr 19 do nr 25, Plac Jana Pawła II, hr. Antoniego Potulickiego, Bolesława Prusa - strona nieparzysta od nr 1 do nr 31.	**Szkoła Podstawowa Nr 4 im. Jana Pawła II ul. Hubala 4, 05-800 Pruszków** lokal dostosowany do potrzeb wyborców niepełnosprawnych
19	***Ulice:*** Hubala, Mikołaja Kopernika, Lipowa - strona parzysta od nr 2 do nr 10 i strona nieparzysta od nr 1 do nr 17, Pawia.	**Spółdzielczy Dom Kultury ul. Hubala 5, 05-800 Pruszków**
20	***Ulice:*** Aleje Jerozolimskie od ul. Głównej do Alei Wojska Polskiego, Adama Asnyka, Biała, Bliska, Bohaterów Warszawy, Bończy, Bursowa, Główna, Jana Kochanowskiego, Koksowa, Kredowa, Kręta, Majowa, Mała, Mariańska, Nadrzeczna, Gabrieli Narutowicza, Natolińska, Niska, Paproci, Partyzantów, Piaskowa, Piękna, Przeciętna, Piotra Skargi, Spokojna, Sucha, Szpitalna, Topiel, Topolowa, Torfowa, Twarda, Wapienna, Węglowa, Wysoka, Zacisze.	**Szkoła Podstawowa Nr 1 ul. Topolowa 10, 05-800 Pruszków** lokal dostosowany do potrzeb wyborców niepełnosprawnych
21	***Ulice:*** Aleje Jerozolimskie - strona nieparzysta od nr 427 do nr 459 i strona parzysta od nr 404 do nr 454, Błękitna, Bukowa, Chmielna, Stefana Czarnieckiego - strona nieparzysta, Daleka, Dolna, Gościnna, Górska, Grunwaldzka - strona nieparzysta od nr 1 do nr 65, Jarzębinowa, Jodłowa, Feliksa Kaczanowskiego, Kciuk, Krakusa, Krótka, Lazurowa, Leszczynowa, Lotników, Miejska, Morska, Niezapominajki, Okopowa, Orchidei, Pęcicka, Piastowska, Podbipięty, Podmiejska, Potrzebna, Raszyńska, Rymarska, Sadowa, Sasanki, Sosnowa, Spacerowa, Stokrotki, Strumykowa, Szarotki, Świerkowa, Wiejska, Wołodyjowskiego, Zagłoby, Zamiejska, Zamienna, Zecerska, Źródłowa.	**Przedszkole Niepubliczne „Jedynka" ul. Sadowa 62, 05-800 Pruszków**
22	***Ulice:*** Adama, Andrzeja, Ewy, Pasażerska, PCK, Kazimierza Sprawiedliwego, Stawowa.	**Miejskie Przedszkole Nr 12 ul. Andrzeja 12, 05-800 Pruszków** lokal dostosowany do potrzeb wyborców niepełnosprawnych
23	***Ulice:*** Aleja Armii Krajowej-strona nieparzysta od nr 1 do nr 17, Barbary, Stefana Batorego, Józefa Bema, Bolesława Chrobrego, Danuty, Jarosława Dąbrowskiego, Edwarda, Elżbiety, Eustachego, Ferdynanda Focha, Grażyny, Haliny, Ireny, Anny Jagiellonki, Jana, Władysława Łokietka, Księcia Józefa, Kasztanowa, Kmicica, Kosynierów, Krystyny, Ludwika, Bolesława Mazowieckiego, Mieczysława, Mieszka I, Piotrusia, Przemysława, Ryszarda, Józefa Sowińskiego, Stanisława, Sylwestra, Tadeusza, Księcia Trojdena, Waldemara, Wandy, Wojciecha, Zawiszy Czarnego, Zdzisława, Zenona, Ziemowita, Stefana Żółkiewskiego.	**Dzienny Dom Pomocy Społecznej ul. Księcia Józefa 1, 05-800 Pruszków**
24	***Ulice:*** Aleja Armii Krajowej - strona nieparzysta od nr 29 do nr 71, Bystra, Cegielniana, Ceglana, Ceramiczna - strona nieparzysta od nr 1 do nr 23 i strona parzysta, Mordechaja Gutowicza, Letniskowa, Lipowa - strona nieparzysta od nr 31 do nr 59 i strona parzysta od nr 18 do nr 48, Marii, Miedziana, Niklowa, Pogodna - strona nieparzysta od nr 1 do nr 17 i strona parzysta od nr 2 do nr 10, Polna, Przeskok, Srebrna, Stanisława Wołowskiego, Zakątna, Żwirowa.	**Szkoła Podstawowa Nr 6 ul. Lipowa 31, 05-800 Pruszków**
25	***Ulice:*** 1 - go Sierpnia, 2 - go Sierpnia, Aleja Wojska Polskiego - strona nieparzysta od nr 31 do nr 35, Ceramiczna - strona nieparzysta od nr 25 do nr 29, Cmentarna, Jana Gordziałkowskiego, Komorowska - strona parzysta od nr 10 do nr 34 i strona nieparzysta od nr 21 do nr 75, Pogodna - od ul. Komorowskiej do ul. Bolesława Prusa, Plantowa - strona nieparzysta od nr 61 do nr 99, Bolesława Brusa-strona nieparzysta od nr 37 do nr 95 i strona parzysta od nr 70 do nr 92, Targowa, Trójkątna.	**Szkoła Podstawowa Nr 3 Al. Wojska Polskiego 34, 05-800 Pruszków** lokal dostosowany do potrzeb wyborców niepełnosprawnych
26	***Ulice:*** Anielki, Antka, Brygady Karpackiej, Brzozowa - strona parzysta, Czerwonych Maków, Emancypantek, Faraona, Katarynki, Komorowska - strona parzysta od nr 36 do nr 54, Lalki, Izabeli Łęckiej, Monte Cassino, Pani Latter, Plantowa - strona parzysta od nr 56 do nr 100, Placówki, Prusa - strona nieparzysta od nr 97 do nr 127, Przy Księżycu, Ramzesa, Rzeckiego, Ślimaka, Melchiora Wańkowicza, Wokulskiego, Plac Stefana Kardynała Wyszyńskiego, Zasławskiej.	**Przedszkole Miejskie Nr 13 ul. Antka 7, 05-800 Pruszków** lokal dostosowany do potrzeb wyborców niepełnosprawnych
27	Mazowieckie Specjalistyczne Centrum Zdrowia im. prof. dr Jana Mazurkiewicza, ul. Partyzantów 2/4	**obwód odrębny Mazowieckie Specjalistyczne Centrum Zdrowia im. prof. dr Jana Mazurkiewicza ul. Partyzantów 2/4,05-800 Pruszków**
28	Szpital Kolejowy im. dr med. Włodzimierza Roeflera, ul. Warsztatowa 1	**obwód odrębny Szpital Kolejowy im. dr med. Włodzimierza Roeflera ul. Warsztatowa 1, 05-800 Pruszków**
29	Szpital Powiatowy, Al. Armii Krajowej 2/4	**obwód odrębny Szpital Powiatowy** Al. Armii Krajowej 2/4, 05-800 Pruszków
30	ul. Ożarowska 2	**Dom Seniora w Pruszkowie, ul. Ożarowska 2, 05-800 Pruszków**

Głosować korespondencyjnie mogą wyborcy posiadający orzeczenie o znacznym lub umiarkowanym stopniu niepełnosprawności, w rozumieniu ustawy z dnia 27 sierpnia 1997 r. o rehabilitacji zawodowej i społecznej oraz zatrudnianiu osób niepełnosprawnych, w tym także wyborcy posiadający orzeczenie organu rentowego o:
1) całkowitej niezdolności do pracy i niezdolności do samodzielnej egzystencji;
2) całkowitej niezdolności do pracy;
3) niezdolności do samodzielnej egzystencji;
4) zaliczeniu do I grupy inwalidów;
5) zaliczeniu do II grupy inwalidów;
a także osoby o stałej albo długotrwałej niezdolności do pracy w gospodarstwie rolnym, którym przysługuje zasiłek pielęgnacyjny.

Zamiar głosowania korespondencyjnego powinien zostać zgłoszony do Komisarza Wyborczego w Warszawie II najpóźniej do dnia 30 września 2019 r.

Głosować przez pełnomocnika mogą wyborcy którzy najpóźniej w dniu głosowania ukończą 75 lat lub posiadający orzeczenie o znacznym lub umiarkowanym stopniu niepełnosprawności, w rozumieniu ustawy z dnia 27 sierpnia 1997 r. o rehabilitacji zawodowej i społecznej oraz zatrudnianiu osób niepełnosprawnych, w tym także wyborcy posiadający orzeczenie organu rentowego o:
1) całkowitej niezdolności do pracy i niezdolności do samodzielnej egzystencji;
2) całkowitej niezdolności do pracy;
3) niezdolności do samodzielnej egzystencji;
4) zaliczeniu do I grupy inwalidów;
5) zaliczeniu do II grupy inwalidów;
a także osoby o stałej albo długotrwałej niezdolności do pracy w gospodarstwie rolnym, którym przysługuje zasiłek pielęgnacyjny.

Wniosek o sporządzenie aktu pełnomocnictwa powinien zostać złożony do Prezydenta Miasta Pruszkowa najpóźniej do dnia 4 października 2019 r.

Głosowanie w lokalach wyborczych odbywać się będzie w dniu 13 października 2019 r. od godz. 7^{00} do godz. 21^{00}.

Prezydent Miasta Pruszków
/-/ Paweł MAKUCH